Vaidika Pandit Sri V Hariharan Collection, Sholinganallur, Chennai

ENGINEERS' DIARY

1979

NEYVELI

CC-0.In Public Domain. Digitization by Muthulakshmi Research Academy,

Vaidika Pandit Sri V Hariharan Collection, Sholinganallur, Chennai

CC-0.In Public Domain. Digitization by Muthulakshmi Research Academy,

Vaidika Pandit Sri V Hariharan Collection, Sholinganallur, Chennai

ஸ்ரீ :

ஸர்வஸித்தி நல்கும் ஸஹஸ்ரநாம மலர் 1

ஸ்ரீ விஷ்ணு ஸஹஸ்ரநாம ஸ்தோத்ரம்

(தமிழ் எழுத்தில்)

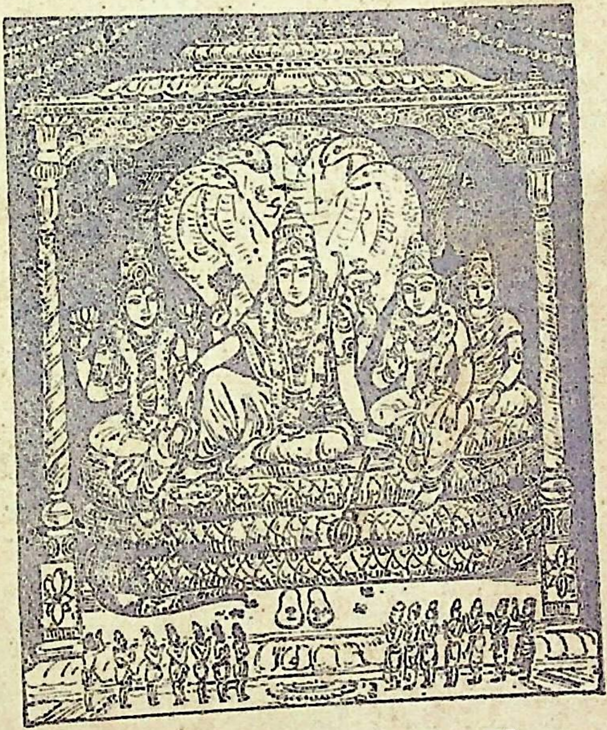

விலை

ரூ. 2-00

CC-0.In Public Domain. Digitization by Muthulakshmi Research Academy,

Vaidika Pandit Sri V Hariharan Collection, Sholinganallur, Chennai

ஸ்ரீ :

ஸ்ரீ ராமசந்த்ர பரப்ரஹ்மணே நம

விப்கோவின் மகத்தான வெளியீடு !

கீர்த்தனாசார்ய ஸ்ரீ உ.வே. C. R. ஸ்ரீநிவாஸய்யங்கார்
அவர்களின்

ஸ்ரீமத் வால்மீகி ராமாயணம்

தமிழ் வசனம் ★ ஆறாம் பதிப்பு

பால காண்டம் முதல் யுத்த காண்டம் முடிய
இரண்டு பாகங்களில் மொத்தம் 1800 பக்கங்கள்

★ ஒவ்வொரு முக்கிய கட்டத்திற்கும் முழுப் பக்கப் படங்கள் சேர்க்கப்பட்டுள்ளன.

★ ஸர்க்கங்களின் முதல் ச்லோகமும் கடைசி ச்லோகமும் (தமிழில்) தரப்பட்டுள்ளன.

2 பாகங்களும் சேர்ந்து
ப்ளாஸ்டிக் உறையுடன் ரூ. 150

போன் : 4438

THE LITTLE FLOWER CO,

P. B. No. 1028, T. NAGAR, MADRAS-600 017

CC-0.In Public Domain. Digitization by Muthulakshmi Research Academy,

Vaidika Pandit Sri V Hariharan Collection, Sholinganallur, Chennai

|| ஓம் ||

ஸ்ரீ விஷ்ணவே பரமாத்மநே நம :

ஸ்ரீ விஷ்ணு ஸஹஸ்ரநாம ஸ்தோத்ரம்

[ஸ்ரீ பஞ்சாயுத ஸ்தோத்ரம், த்வாதஶநாம பஞ்ஜரம், ஸ்ரீ லக்ஷ்ம்யஷ்டோத்தரஶத நாம ஸ்தோத்ரம், நாமாவளி முதலியவைகளுடனும், புருஷ, நாராயண, விஷ்ணு ஸூக்தங்களுடனும்]

BHAVANI
BOOK CENTRE
WEST MAMBALAM,
MADRAS-600 033

பதிப்பகத்தார் :

தி லிட்டில் ப்ளவர் கம்பெனி

சென்னை-600017 : : திருச்சி-620002

1991

CC-0.In Public Domain. Digitization by Muthulakshmi Research Academy,

Vaidika Pandit Sri V Hariharan Collection, Sholinganallur, Chennai

©. COPYRIGHT WITH THE PUBLISHERS

FIRST EDITION	:	1967	REPRINTED	1983
SECOND EDITION	:	1969	,,	1985
THIRD EDITION	:	1971	,,	1986
REPRINTED	:	1973	,,	1987
,,		1976	,,	1988
,,	;	1978	,,	1990
,,		1980	,,	1991
,,		1982		

இப்பதிப்பில்...............

இந்தப் பதிப்பில் ஸ்ரீ மத்வ ஸம்ப்ரதாய ரீதியான பாட பேதங்கள் முழுவதும் அடிக்குறிப்புகளில் சேர்க்கப்பட்டுள்ளன. இவைகளை எமக்கு அனுப்பி உதவிய பாரத பாகவத ராமாயண வேதாந்த வித்வான் உபந்யாஸ ரத்னகர, ஸ்ரீமத்வ சாஸ்த்ர ஸம்பந்ந ஸ்ரீமான் எம். ராமராவ், பி. ஏ., எல். டி. அவர்களுக்கு எமது க்ருதஜ்ஞதை உரியதாகும்.

— பதிப்பாசிரியர்.

சென்னையில் லிப்கோ ஸ்டாகிஸ்டுகள்:

எம். தாமோதரம் & கம்பெனி,

108, கார்ப்பொரேஷன் பழக் கடை, சென்னை-600 108

PRINTED AT NAGARAJ & CO., MADRAS 600041

CC-0.In Public Domain. Digitization by Muthulakshmi Research Academy,

Vaidika Pandit Sri V Hariharan Collection, Sholinganallur, Chennai

ஸ்ரீ:

ஸ்ரீ விஷ்ணு ஸஹஸ்ரநாம ஸ்தோத்ரம்

முன்னுரை

இந்நாட்களில் பலவிதமான இன்னல்களை அநுபவித்துக் கொண்டிருக்கும் ஆஸ்திக மக்களுக்கு, ஸ்ரீ பகவந்நாம ஜபத்தைத் தவிர்த்து மற்றொரு சரணில்லை. அதிலும் ஸ்ரீ விஷ்ணு ஸஹஸ்ர நாம ஸ்தோத்ரத்தின் மஹிமை அபாரம், அநந்தம். ''ரிஷிபி⁴: பரிகீ³தாநி''—எங்கு கண்டாலும் ரிஷிகள் இதையே பாராயணம் செய்துவருகிறார்கள். ஆகவே, ''பகவானுடைய அநந்த கல்யாண குணங்களை விளக்குகின்ற 'ஸ்ரீ விஷ்ணு ஸஹஸ்ரநாமத்தை' உனக்கு நான் சொல்கிறேன்'' என்று சொல்லி, பீஷ்மபிதாமஹர் தர்ம புத்திரருக்கு ஸ்ரீ விஷ்ணு ஸஹஸ்ரநாம ஸ்தோத்ரத்தை உபதேசிக்கிறார். இது மஹாபாரதம் ஆநுசாஸநிக பர்வத்திலே பீஷ்ம யுதிஷ்டிர ஸம்வாத ரூபமாக அமைந்துள்ளது.

ரிஷிகளைக் காட்டிலும் சிறந்தவர்களெனப் பெரியோர்களால் போற்றப்படுகின்ற பன்னிரு ஆழ்வார்களும் தம் பாசுரங்களில் ஆயிரநாமத்தின் மஹிமையைப் பரக்கப் பேசியுள்ளார்கள்.

ஸ்ரீ விஷ்ணு ஸஹஸ்ரநாமம் இம்மையில் ஸகல சுகங்களையும் மறுமையில் மோக்ஷத்தையும் அளிக்கவல்லது. ஸ்ரீ ஸஹஸ்ரநாம ஜபத்தால் அடையக்கூடாத பயனே உலகில் இல்லை.

* **வைத்ய சாஸ்த்ரம்,** ஸஹஸ்ரநாம ஜபத்தால் குஷ்டம், க்ஷயம், விஷஜ்வரம் போன்ற தீராத வியாதிகளும் தீருமெனக் கூறுகிறது. **மந்த்ர சாஸ்த்ரம்,** ஸ்ரீ ஸஹஸ்ரநாம ஜபத்தால் உலக வசியம், புத்ரபாக்கியம், படிப்பு, சத்ருஜயம் முதலிய பயன்களை அடையலாமென்று வியப்பூட்டும் வகையில் முறையிடுகின்றது. **கர்ம விபாகம்** என்னும் நூல் அவரவர்கள் இந்த ஜந்மத்தில்

---

* இந்த விவரங்களை, ''ஸகல காரிய ஸித்திதரும் ஸ்ரீ விஷ்ணு ஸஹஸ்ரநாம ஸ்தோத்ரம்'' என்னும் எமது விசேஷப் பதிப்பின் விரிவான முன்னுரையில் காணலாம்.

CC-0.In Public Domain. Digitization by Muthulakshmi Research Academy,

Vaidika Pandit Sri V Hariharan Collection, Sholinganallur, Chennai

அநுபவிக்கும் கஷ்டங்களுக்குக் காரணங்களைக் கூறி, அந்தக் கஷ்டங்களைப் போக்கிக்கொள்வதற்கு ஸ்ரீ விஷ்ணு ஸஹஸ்ர நாம ஜபம் செய்யவேண்டுமென விளக்குகின்றது. **ஜோதிஷ சாஸ்த்ரமும்** அவரவர் தசாபுக்திகளில் நேரிடும் சிரமங்களுக்கு ஸ்ரீ விஷ்ணு ஸஹஸ்ரநாமப் பிரயோகத்தைப் பரிஹாரமாகக் கூறுகிறது.

இப்படி சாஸ்த்ரங்களெல்லாம் ஒன்றுகூடிப் புகழ்வதும், நம் ஆசார்யர்களெல்லோரும் போற்றுவதுமான ஸ்ரீ விஷ்ணு ஸஹஸ்ர நாம ஸ்தோத்ரத்தின் மஹிமையை என்னென்று கூறுவோம்!

ஸ்ரீ விஷ்ணு ஸஹஸ்ரநாமத்திற்கு ஸ்ரீமத் ஆதிசங்கரரும், ஸ்ரீபராசரபட்டரும், முறையே அத்வைத, விசிஷ்டாத்வைத ஸித்தாந்த ரீதியாக பாஷ்யங்களை இயற்றியுள்ளார்கள். த்வைத ஸித்தாந்த ரீதியாக ஸ்ரீராகவஸூரி என்னும் ஸ்ரீராகவேந்த்ரரும், ஸ்ரீ ஸத்யஸந்ததீர்த்தரும் பாஷ்யங்களை இயற்றியுள்ளார்கள்.

ஸ்ரீ விஷ்ணு ஸஹஸ்ரநாமத்திலுள்ள நாமங்களைக் கணக்கிடுவதிலும், பொருள் கூறுவதிலும் இவர்களிடையே சிற்சில இடங்களில் பாடபேதங்கள் உண்டு. ஆகவே, ஸ்ரீ சங்கர, ஸ்ரீமத்வ ஸம்ப்ரதாயப்படி ஏற்படும் பாடபேதங்கள் அந்த அந்த இடத்தில் அடிக்குறிப்புகளாகத் தரப்பட்டுள்ளன. அவைகளைப் பார்த்து, தம் தம் ஸம்ப்ரதாயப் பாடத்தின்படி மூலத்தில் திருத்தம் செய்து கொண்டு எல்லோரும் முறைப்படிப் பாராயணம் செய்து, ஸ்ரீ மஹா விஷ்ணுவின் க்ருபைக்குப் பாத்திரர்களாவோமாக!

ஸர்வே ஜநா: ஸுகி^{2}நோ ப^{4}வந்து!

கீழாத்தூர் ஸ்ரீநிவாஸாச்சாரியர், P.O.L.,
ந்யாய சிரோமணி & விசாரத்,
கௌரவப் பதிப்பாசிரியர்,
தி லிட்டில் ப்ளவர் கம்பெனி.

சென்னை-600017,
2-6-1976.

CC-0.In Public Domain. Digitization by Muthulakshmi Research Academy,

Vaidika Pandit Sri V Hariharan Collection, Sholinganallur, Chennai

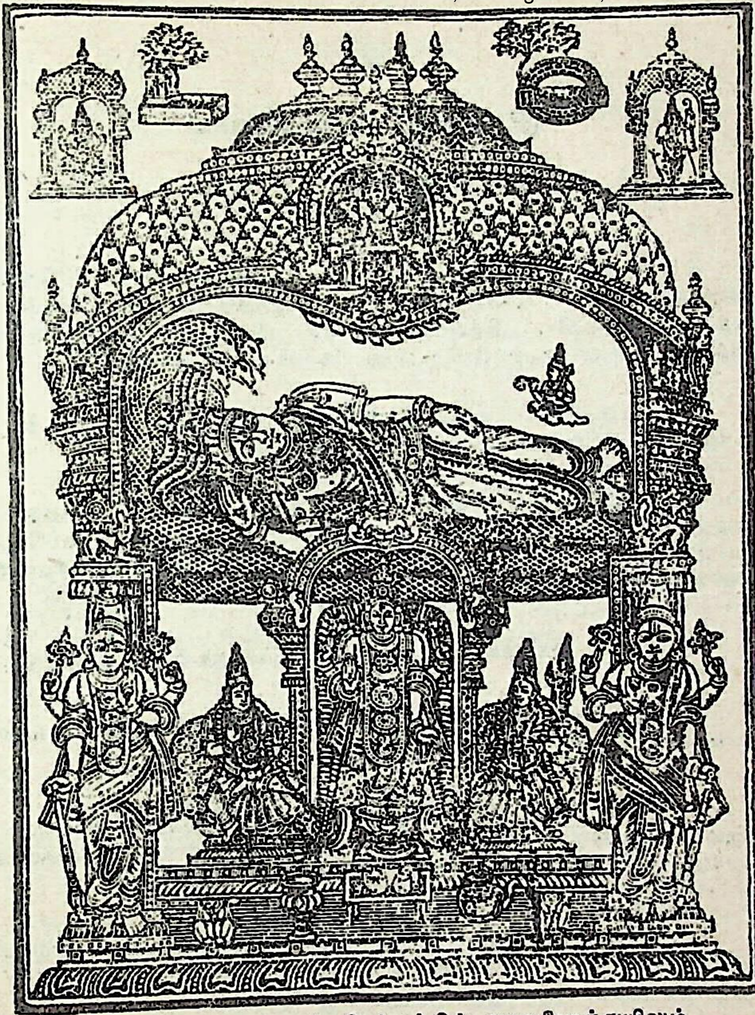

''கோயில்'' என்னும் ஸ்ரீரங்கத்தில் அரவணைத்துயிலும்
அரங்கநாதன்
''அர்ச்சிஷ்மாந் அர்ச்சித :'' எனப்படுகின்ற அர்ச்சாவதார
முதல்வன் (ஸ்ரீ வி. ஸ. சுலோ. 68)

CC-0.In Public Domain. Digitization by Muthulakshmi Research Academy,

Vaidika Pandit Sri V Hariharan Collection, Sholinganallur, Chennai

ஸ்ரீ:

ஸ்ரீ விஷ்ணு ஸஹஸ்ரநாம

பாராயண முறை

1. காலையில் ஸ்நானம் செய்து, மடிவஸ்திரம் உடுத்து, (க்ருஹஸ்தர்கள் கச்சம் வைத்து உடுத்தவேண்டும்) ஸந்த்யா வந்தனம் முதலிய நித்யகர்மாக்களைச் செய்தபின் ஸ்ரீ விஷ்ணு ஸஹஸ்ரநாம பாராயணம் செய்வது மிகவும் உத்தமமானது.

2. மாலையிலும் கைகால்களை அலம்பிக்கொண்டு ஸந்த்யா வந்தனம் செய்தபிறகு பாராயணம் செய்யலாம்.

3. வீட்டில் தனியாக பகவானுக்குப் பூஜையறை இருந்தால் அந்தச் சந்நிதியிலோ, அல்லது வசதியான, அமைதியான மற்றோர் இடத்திலோ, மணை, மான்தோல் போன்ற ஆஸனத்தில், கிழக்கு அல்லது வடக்கு முகமாகச் சப்பளம் போட்டு உட்காரவேண்டும்.

4. பிறகு ப்ராணாயாமம் செய்து, ஸங்கல்பம் செய்யவேண்டும்.

5. தாம் ஏதாவது பலனை எதிர்பார்ப்பதானால் அந்தப் பலனை ஸங்கல்பத்தில் சேர்த்துச் சொல்லவேண்டும்.

6. பாராயணம் செய்வதற்குமுன், பகவானுக்குப் பாயஸம், பழம், கல்கண்டு முதலியவைகளில் ஏதாவது ஒன்றை நிவேதனம் செய்து, கர்ப்பூர ஹாரதி செய்துவிட்டு ஆரம்பிப்பது நல்லது.

7. சௌகரியப்படி, மானஸிகமாக பகவானுக்கு எல்லா உபசாரங்களையும் ஸமர்ப்பித்துப் பாராயணம் செய்யலாம்.

8. பாராயண காலத்தில் தம் இஷ்டமூர்த்தியை மனத்தில் தியானம் செய்துகொண்டு, பகவானிடம் உறுதியான நம்பிக்கையுடன் பாராயணம் செய்யவேண்டும்.

9. பாராயணம் முடிந்தபின் ஸாஷ்டாங்கமாக பகவானை நமஸ்கரிக்கவேண்டும்.

CC-0.In Public Domain. Digitization by Muthulakshmi Research Academy,

Vaidika Pandit Sri V Hariharan Collection, Sholinganallur, Chennai

ஸங்கல்பம்

அவரவர் ஸம்ப்ரதாயப்படிச் செய்யும் ஸங்கல்பத்தில் திதி வார நக்ஷத்ரங்களைச் சொல்லியபின்—

1. 'மம ஸஹகுடும்பஸ்ய ஆயுராரோக்ய ஸம்பதாதி ஸகல ஸௌபாக்ய ஸித்த்யர்த்தம்' (பொது சுகம்)

2. 'மம ஸத்ஸந்தான ப்ராப்த்யர்த்தம்' (ஸந்ததி உண்டாக)

3. 'மம ராஜத்வாரே ஸர்வாநுகூல்ய ஸித்த்யர்த்தம்' (ராஜாங்க காரியங்களில் ஜயம் உண்டாக)

4. 'மம ஸகலரோக நிவ்ருத்த்யர்த்தம்' (வியாதி நீங்க)

5. ''மம கந்யாயா: சீக்ரமேவ விவாஹ ஸித்த்யர்த்தம்' (பெண் கலியாணம்)

இம்மாதிரி, குறிப்பிட்ட பலனை ஸங்கல்பத்தில் சேர்த்துச் சொல்ல வேண்டும். வசதியுள்ளவர்கள் தம் குடும்பப் புரோகிதர் மூலம் முறைப்படி ஸங்கல்பம் முதலியவைகளைச் செய்வித்துக்கொண்டு பாராயணம் தொடங்குவது மிகவும் உத்தமமானது.

ச்லோகங்களின் உச்சரிப்பு

ஸம்ஸ்க்ருதத்தில் ச, ஶ, ஸ இம்மூன்றும் வெவ்வேறு விதமாக உச்சரிக்கப்படும்.

1. ச்லோகங்களில் 'ஶ' என்னும் எழுத்து பல இடங்களில் காணப்படுகிறது. அதை, 'சுபம்', 'சிவன்' என்பவற்றில் உள்ள 'ச' எழுத்தின் உச்சரிப்பைப்போல் உச்சரிக்கவேண்டும்.

2. 'ச' எழுத்துள்ள இடங்களில் 'சந்திரன்' என்பதில் உள்ள 'ச'வைப்போல் உச்சரிக்கவேண்டும்.

3. 'ஸ' என்பதை 'ஸாது', 'துலஸி' என்பவற்றில் உள்ள 'ஸ'வைப்போல் உச்சரிக்கவேண்டும்.

CC-0.In Public Domain. Digitization by Muthulakshmi Research Academy,

Vaidika Pandit Sri V Hariharan Collection, Sholinganallur, Chennai

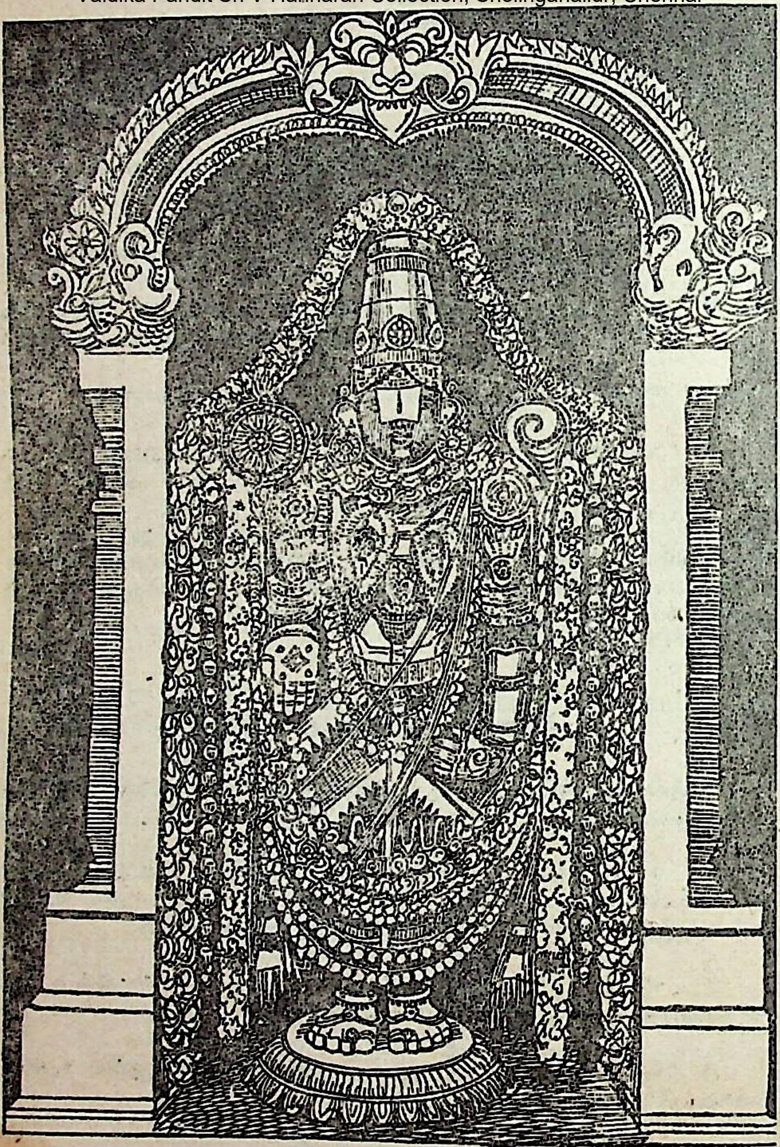

‘திருமலை’ என்னும் திருப்பதியில் கோயில் கொண்டுள்ள
ஸ்ரீ திருவேங்கடமுடையான்
“ஸ்ரீத : ஸ்ரீச : ஸ்ரீ நிவாஸ:” எனப்படுபவன் (ச்லோகம் 65)

CC-0.In Public Domain. Digitization by Muthulakshmi Research Academy

Vaidika Pandit Sri V Hariharan Collection, Sholinganallur, Chennai

ஸ்ரீ:

மாதிரி ஸங்கல்பம்

1. ஸ்ரீவைஷ்ணவர்களுக்கு

"ஹரிரோம் தத் ஸத். ஸ்ரீ கோவிந்த கோவிந்த கோவிந்த, அஸ்ய ஸ்ரீ பகவத:, மஹா புருஷஸ்ய, விஷ்ணோ ராஜ்ஞயா ப்ரவர்த்தமாநஸ்ய, ஆத்3ய ப்3ரஹ்மண: த்3விதீய பரார்த்3தே4, ஸ்ரீ ஶ்வேத வராஹ கல்பே, வைவஸ்வத மந்வந்தரே, கலியுகே3, ப்ரத2ம பாதே, ஜம்பூ3த்3வீபே, ப4ாரத வர்ஷே, ப4ரத க2ண்டே3, ஶகாப்3தே3, மேரோ: த3க்ஷிணே பார்ஶ்வே, அஸ்மிந் வர்த்தமாநே, வ்யாவஹாரிகாணும் ப்ரப4வாதீநாம் ஷஷ்ட்யா: ஸம்வத்ஸராணும் மத்4யே,......நாமஸம்வத்ஸரே, ...அயநே......ருதௌ...... மாஸே,...பக்ஷே,... ஶுப4திதௌ2, ...வாஸர யுக்தாயாம்,... நக்ஷத்ர யுக்தாயாம், ஸ்ரீ விஷ்ணுயோக3, ஸ்ரீ விஷ்ணுகரண, ஶுப4யோக3 ஶுப4கரண ஏவம்கு3ண விஶேஷண விஶிஷ்டாயாம் அஸ்யாம்...ஶுப4திதௌ2 *ஸ்ரீப4க3வதா3ஜ்ஞயா, ‡ஸ்ரீமந் நாராயணப்ரீத்யர்த்2தம்,...கோ3த்ரஸ்ய...ஶர்மண: ஸபத்நீகஸ்ய ஸஹகுடும்பஸ்ய (மம) க்ஷேமஸ்தை2ர்ய வீர்ய விஜய - ஆயுராரோக்2ய ஐஶ்வர்யாபி4வ்ருத்3த்4யர்த்த2ம், ப4க3வந்நாம ஸஹஸ்ர ஜபமஹம் கரிஷ்யே" (அல்லது தாம் கோரிய பலனைக் குறிப்பிடவேண்டும்.)

2. ஸ்மார்த்தர்களுக்கு

ஓம் ஓம் ஓம்

மமோ பாத்த ஸ்மஸ்த துரிதக்ஷய த்வாரா, ஸ்ரீ பரமேச்வரப்ரீத்யர்தம், சுபே சோபநே முஹூர்த்தே, ஆத்யப்ரஹ்மணः த்வீதீய பரார்த்தே, ஶ்வேத வராஹ கல்பே, வைவஸ்வத மந்வந்தரே, அஷ்டாவிம்சதிதமே கலியுகே, ப்ரதம பாதே, ஜம்பூத்வீபே, பாரத வர்ஷே, பரதகண்டே, மேரோः தக்ஷிணே பார்ச்வே, சகாப்தே, அஸ்மிந் வர்தமாநே வ்யவஹாரிகே, சாந்த்ரமாநேந ப்ரபவாதி ஷஷ்டி ஸம்வத்ஸராணும் மத்யே...நாம ஸம்வத்ஸரே...ரிதௌ,...மாஸே...பக்ஷே...அயநே ... சுபதிதௌ...வாஸரயுக்தாயாம்...நக்ஷத்ர யுக்தாயாம்ச, ஏவங்குண விசேஷண விஶிஷ்டாயாம் அஸ்

---

* "பகவத் கைங்கர்ய ரூபம்" என்று தென்கலையார் சொல்லிக்கொள்ளவேணும்.

‡ இது தென்கலையாருக்கு இல்லை.

CC-0.In Public Domain. Digitization by Muthulakshmi Research Academy,

Vaidika Pandit Sri V Hariharan Collection, Sholinganallur, Chennai

யாயசுபதிதெள, அஸ்மாகம் ஸகுடும்பானும் க்ஷேமஸ்தைர்ய, தைர்ய விஜய ஆயுரோராக்யைச்வர்யாபிவ்ருத்யர்த்தம், பகவந்நாம ஸஹஸ்ரஜபமஹம் கரிஷ்யே. (அல்லது தாம் கோரிய பலனைக குறிப்பிடவேண்டும்.)

ஸ்ரீவைஷ்ணவர்களுக்கும் ஸ்மார்த்தர்களுக்கும் பொது

பிறகு, 'சுக்லாம்பரதரம்' முதல் 'ஸ்ரீ ஸஹஸ்ர நாமஜபே விநியோக:' என்பதுவரையிலுள்ள பகுதிகளைப் பாராயணம் செய்து, அதன் பிறகு செய்யவேண்டிய ஸ்ரீ விஷ்ணு ஸஹஸ்ர நாம ஜபத்திற்கு முன், கீழ்க்கண்ட அங்கந்யாஸ கரந்யாஸங்களை (முறைப்படி பெரியோர்களிடம் தெரிந்து) செய்ய வேண்டும்.

அங்கந்யாஸ கரந்யாஸங்கள்

'விஸ்வம் விஷ்ணுர்வஷட்கார' இத்யங்குஷ்டாப்யாம் நம:
'அம்ருதாம்ஸூத்பவோபானு'ரிதி தர்ஜநீப்யாம் நம: ।
'ப்ரம்ஹண்யோ ப்ரம்ஹக்ருத் ப்ரம்ஹே'தி மத்யாமாப்யாம் நம: ।
'ஸுவர்ணபிந்துரக்ஷோப்ய' இத்யநாமிகாப்யாம் நம: ।
'நிமிஷோநிமிஷஸ்ஸ்ரக்வீ'தி கநிஷ்டிகாப்யாம் நம: ।
'ரதாங்கபாணிரக்ஷோப்ய' இதி கரதலகரப்ருஷ்டாப்யாம் நம :।
'ஸுவ்ரதஸ் ஸுமுகஸ் ஸூக்ஷ்ம' இதி ஜ்ஞாநாய ஹ்ருதயாய நம :।
'ஸஹஸ்ரமூர்த்தா விஸ்வாத்மே'தி ஐஸ்வர்யாய ஸிரஸே ஸ்வாஹா ।
'ஸஹஸ்ரார்ச்சிஸ் ஸப்தஜிஹ்வ' இதிஸக்த்யை ஸிகாயை வஷட் ।
'த்ரிஸாமா ஸாமகஸ்ஸாமே'தி பலாய கவசாய ஹும் ।
'ரதாங்கபாணி ரக்ஷோப்ய' இதி தேஜஸே நேத்ரத்ரயாய வெளஷட் ।
'ஸார்ங்கதந்வா கதாதர' இதி வீர்யாய அஸ்த்ராய பட் ।
'ருதுஸ்ஸுதர்ஸந: கால' இதி, 'பூர்புவஸ்ஸுவரோ'மிதி திக்பந்த: ॥

இதற்குப் பிறகு தியான சுலோகங்கள், ஸஹஸ்ரநாம சுலோகங்கள், பலச்ருதி இவைகளைப் பாராயணம் செய்ய வேண்டும்.

CC-0.In Public Domain. Digitization by Muthulakshmi Research Academy,

Vaidika Pandit Sri V Hariharan Collection, Sholinganallur, Chennai

பிறகு, பஞ்சாயுத ஸ்தோத்திரத்தையும், த்வாதச நாம பஞ்ஜர ஸ்தோத்திரத்தையும், 'ஆபதா மபஹர்த்தாரம்' முதலிய சுலோகங்களையும் பாராயணம் செய்து முடிக்க வேண்டும்.

ஒரு சுலபமான முறை

உலக வாழ்க்கையில் பொதுவாக எல்லோருக்கும் உண்டாகும் சில கோரிக்கைகளையும், அவை நிறைவேறுவதற்காக ஜபம் செய்யவேண்டிய பகவந் நாமங்களையும் கீழே காணலாம்.

இது ஒரு சுலபமான முறை; பகவந் நாம மஹிமையில் அசஞ்சலமான பக்தியுள்ளவர்களுக்கு இந்த முறை தவறாமல் பலனளிக்கும். இது சில பெரியோர்கள் சொல்லக் கேட்டு இவ்விடம் சேர்க்கப்பட்டுள்ளது. பக்தியுடன் ஜபித்து வந்தால், எண்ணிய காரியங்களில் வெற்றி ஏற்படுவது நிச்சயம்.

1. அழியாச் செல்வம் ஏற்பட
   அர்த்தே²ாநர்த்தே²ா...மஹாத⁴ந: ॥ —வி.ஸ. சு. 46

2. ஆபத்து விலக
   அமூர்த்தி...ப⁴யநாஶந: ॥ —சு. 89

3. உயர்ந்த பதவி ஏற்பட
   வ்யவஸாயோ...த்⁴ருவ: ॥ —சு. 42

4. உற்சாகம் ஏற்பட
   அதீந்த்³ரியோ...மஹாப³ல: ॥ —சு. 18

5. எண்ணிய காரியம் நிறைவேற
   ஸித்³த⁴ார்த்த²:...ஸாத⁴ந: ॥ —சு. 27

6. கல்யாணம் நடக்க
   காமஹா...ப்ரபு⁴: ॥ —சு. 32

7. கண்பார்வை திருந்த
   ஸஹஸ்ரமூர்த⁴ா...ஸஹஸ்ரபாத் ॥ —சு. 24

8. சத்ருவை ஜயிக்க
   ஸுலப:⁴...ஶத்ருதாபந: ॥ —சு. 88

CC-0.In Public Domain. Digitization by Muthulakshmi Research Academy,

Vaidika Pandit Sri V Hariharan Collection, Sholinganallur, Chennai

9. ஸுகம் உண்டாக
ஆநந்தோ3 ... த்ரிவிக்ரம: ॥ —சு. 56

10. துர்சொப்பனம் நீங்க
உத்தாரணோ ... நாஶந: ॥ —சு. 99

11. துன்பங்கள் தொலைய
பூ4ஶயோ ... ஶோகநாஶந: ॥ —சு. 67

12. நல்ல புத்தி உண்டாக
ஸர்வத3ர்ஶீ ... ஜ்ஞானமுத்தமம் ॥ —சு. 48

13. பாபங்கள் நீங்க
தே3வகீநந்த3ந: ... பாபநாஶந: ॥ —சு. 106

14. பெருமதிப்பு ஏற்பட
ஸத்கர்த்தா ... நர: ॥ —சு. 26

15. மங்களம் பெருக
ஸ்வஸ்தித3: ... த3க்ஷிண: ॥ —சு. 96

16. மரண பயம் நீங்க
வைகுண்ட2: ... ப்ருது2: ॥ —சு. 44

17. மோக்ஷமடைய
ஸத்3க3தி: ... ஸத்பராயண: ॥ —சு. 75

18. வயிற்றுவலி நீங்க
ப்4ராஜிஷ்ணுர் ... ஜக3த3ாதி3ஜ: ॥ —சு. 16

19. படிப்பில் வல்லவனாக
வேதோ3 ... வேத3வித்கவி: ॥ —சு. 14

20. வியாதி நீங்க
பூர்ண: ... புண்யகீர்த்திரநாமய: ॥ —சு. 73

21. ஸூக்ஷ்ம புத்தி ஏற்பட
மஹாபு3த்3தி4ர் ... மஹாத்3யுதி: ॥ —சு. 19

22. க்ஷேமம் உண்டாக
அநிவர்த்தீ ... க்ஷேமக்ருத் ஶிவ: ॥ —சு. 64

CC-0.In Public Domain. Digitization by Muthulakshmi Research Academy,

Vaidika Pandit Sri V Hariharan Collection, Sholinganallur, Chennai

ஓம்

ஸ்ரீ விஷ்ணவே பரமாத்மநே நம :

ஸ்ரீ விஷ்ணு: ஸஹஸ்ரநாம ஸ்தோத்ரம்

1*

ஹரி : ஓம்

ஶுக்லாம்பரதரம் விஷ்ணும் ஶஶிவர்ணம் சதுர்ப்புஜம் |
ப்ரஸந்நவதநம் த்யாயேத் ஸர்வவிக்நோபஶாந்தயே || 1

யஸ்ய த்விரதவக்த்ராத்யா : பாரிஷத்யா : பரஶ்ஶதம் |
விக்நம் நிக்நந்தி ஸததம் விஷ்வக்ஸேநம் தமாஶ்ரயே || 2

வ்யாஸம் வஸிஷ்டநப்தாரம் ஶக்தே : பௌத்ரமகல்மஷம் |
பராஶராத்மஜம் வந்தே ஶுகதாதம் தபோநிதிம் || 3

வ்யாஸாய விஷ்ணுரூபாய வ்யாஸரூபாய விஷ்ணவே |
நமோ வை ப்ரஹ்மநிதயே வாஸிஷ்டாய நமோ நம: || 4

அவிகாராய ஶுத்தாய நித்யாய பரமாத்மநே |
ஸதைகரூபரூபாய விஷ்ணவே ஸர்வ ஜிஷ்ணவே || 5

யஸ்ய ஸ்மரணமாத்ரேண ஜன்மஸம்ஸாரபந்தநாத் |
விமுச்யதே நமஸ்தஸ்மை விஷ்ணவே ப்ரபவிஷ்ணவே || 6

ஓம் நமோ விஷ்ணவே ப்ரபவிஷ்ணவே ||

---

* இந்த 1-வது பகுதியிலுள்ள ச்லோகங்கள் மஹாபாரதத்திலுள்ள ஸஹஸ்ரநாமப் பகுதியில் இல்லை. பாஷ்யகாரர்களும் இவற்றிற்கு அர்த்தம் எழுதவில்லை. ஆயினும் வெகுகாலமாகப் பெரியோர்களால் பாராயணம் செய்யப்படுகின்றன.

CC-0.In Public Domain. Digitization by Muthulakshmi Research Academy,

Vaidika Pandit Sri V Hariharan Collection, Sholinganallur, Chennai

2*

ஸ்ரீ வைஶம்பாயந உவாச—

ஶ்ருத்வா தர்மாநஶேஷேண பாவநாநி ச ஸர்வஶ:|
யுதிஷ்டிர : ஶாந்தநவம் புநரேவாப்யபாஷத || 1

யுதிஷ்டிர உவாச—

கிமேகம் தைவதம் லோகே கிம் வாப்யேகம் பராயணம் |
ஸ்துவந்த: கம் கமர்ச்சந்த : ப்ராப்நுயுர் மாநவாஶ்ஶுபம் || 2

கோ தர்ம : ஸர்வ தர்மாணாம் பவத : பரமோ மத: |
கிம் ஜபந் முச்யதே ஜந்துர்ஜந்மஸம்ஸாரபந்தநாத் | 3

ஸ்ரீ பீஷ்ம உவாச—

ஜகத்ப்ரபும் தேவதேவம் அநந்தம் புருஷோத்தமம் |
ஸ்துவந்நாமஸஹஸ்ரேண புருஷ : ஸததோத்தித : || 4

தமேவ சார்ச்சயந்நித்யம் பக்த்யா புருஷமவ்யயம்|
த்யாயந் ஸ்துவந்நமஸ்யம்ஶ்ச யஜமாநஸ்தமேவ ச || 5

அநாதிநிதநம் விஷ்ணும் ஸர்வலோகமஹேஶ்வரம்|
லோகாத்யக்ஷம் ஸ்துவந்நித்யம் ஸர்வதுக்காதிகோ பவேத் || 6

ப்ரஹ்மண்யம் ஸர்வதர்மஜ்ஞம் லோகாநாம் கீர்த்திவர்த்தநம் |
லோகநாதம் மஹத்பூதம் ஸர்வபூதபவோத்பவம் || 7

ஏஷ மே ஸர்வதர்மாணாம் தர்மோதிகதமோ மத : |
யத் பக்த்யா புண்டரீகாக்ஷம் ஸ்தவைரர்ச்சேந்நர : ஸதா || 8

பரமம் யோ மஹத்தேஜ : பரமம் யோ மஹத்தப : |
பரமம் யோ மஹத்ப்ரஹ்ம பரமம் ய : பராயணம் || 9

பவித்ராணாம் பவித்ரம் யோ மங்களாநாம் ச மங்களம் |
தைவதம் தேவதாநாம் ச பூதாநாம் யோऽவ்யய : பிதா || 10

* இந்த 2-ஆம் பகுதியிலுள்ள 13 ச்லோகங்கள் மஹாபாரதத்தில் உள்ளவை ; பாஷ்யங்களிலும் உள்ளன.

CC-0.In Public Domain. Digitization by Muthulakshmi Research Academy,

Vaidika Pandit Sri V Hariharan Collection, Sholinganallur, Chennai

யத : ஸர்வாணி பூதாநி பவந்த்யாதியுகாகமே |
யஸ்மிம்ஶ்ச ப்ரளயம் யாந்தி புநரேவ யுகக்ஷயே || 11

தஸ்ய லோகப்ரதாநஸ்ய ஜகந்நாதஸ்ய பூபதே |
விஷ்ணோர்நாமஸஹஸ்ரம் மே ஶ்ருணு பாபபயாபஹம் || 12

யாநி நாமாநி கௌணாநி விக்யாதாநி மஹாத்மந : |
ரிஷிபி : பரிகீதாநி தாநி வக்ஷ்யாமி பூதயே|| 13

3*

[1]விஷ்ணோர்நாமஸஹஸ்ரஸ்ய வேதவ்யாஸோ மஹாந் ரிஷி: |
சந்தோऽநுஷ்டுப் ததா தேவோ பகவாந் தேவகீஸுத : ||

அம்ருதாம்ஶூத்பவோ பீஜம் ஶக்திர்தேவகிநந்தந :|
த்ரிஸாமா ஹ்ருதயம் தஸ்ய ஶாந்த்யர்த்தே விநியுஜ்யதே ||

விஷ்ணும் ஜிஷ்ணும் மஹாவிஷ்ணும் ப்ரபவிஷ்ணும் மஹேஶ்வரம் |
[2]அநேகரூபதைத்யாந்தம் நமாமி புருஷோத்தமம் ||

அஸ்ய ஸ்ரீவிஷ்ணோர் திவ்ய ஸஹஸ்ரநாம ஸ்தோத்ர மஹாமந்த்ரஸ்ய,
ஸ்ரீ வேதவ்யாஸோ பகவாந்ரிஷி :,

அநுஷ்டுப்சந்த :,

ஸ்ரீ மஹாவிஷ்ணு : பரமாத்மா ஸ்ரீமந்நாராயணோ தேவதா |

அம்ருதாம்ஶூத்பவோ பாநுரிதி பீஜம் ;
தேவகீநந்தந : ஸ்ரஷ்டேதி ஶக்தி : ;
உத்பவ : க்ஷோபணோ தேவ இதி பரமோ மந்த்ர : ;
ஶங்கப்ருந்நந்தகீ சக்ரீதி கீலகம் ;
ஶார்ங்கதந்வா கதாதர இத்யஸ்த்ரம் ;
ரதாங்கபாணிரக்ஷோப்ய இதி நேத்ரம் ;
த்ரிஸாமா ஸாமக : ஸாமேதி கவசம் ;
ஆநந்தம் பரப்ரஹ்மேதி யோநி : ;
ருது : ஸுதர்ஶந : கால இதி திக்பந்த : ;
ஸ்ரீ விஶ்வரூப இதி த்யாநம் ;
ஸ்ரீமஹாவிஷ்ணுப்ரீத்யர்த்தே ஸ்ரீ ஸஹஸ்ரநாம ஜபே விநியோக:||

---

* இந்த 3-ஆம் பகுதி பாரதத்திலும் பாஷ்யங்களிலும் இல்லை. அனுஷ்டானத்தில் உள்ளது.

1 "ரிஷிர் நாம்நாம் ஸஹஸ்ரஸ்ய வேதவ்யாஸோ மஹாமுநி :" என்பது பாடம். 2 'அநேகரூபம்' என்று பாடம்.

CC-0.In Public Domain. Digitization by Muthulakshmi Research Academy,

Vaidika Pandit Sri Hariharan Collection, Sholinganallur, Chennai

த்யாநம்

க்ஷீரோதந்வத்ப்ரதேஶே ஶுசிமணிவிலஸத்
ஸைகதே மௌக்திகாநாம்
மாலாக்லுப்தாஸநஸ்த: ஸ்படிகமணி நிபை:
மௌக்திகைர்மண்டிதாங்க: |
ஶுப்ரைரப்ரை ரதப்ரை—
ருபரி விரசிதைர் முக்தபீயூஷவர்ஷை:
ஆநந்தீ ந: புநீயா தரிநளிந கதா
ஶங்கபாணிர் முகுந்த: || 1

பூ: பாதௌ யஸ்ய நாபிர் வியதஸுரநிலஶ்-
சந்த்ரஸூர்யௌ ச நேத்ரே
கர்ணாவாஶா: ஶிரோ த்யௌர்முகமபி தஹநோ
யஸ்ய [1]வாஸ்தேயமப்தி: |
அந்தஸ்தம் யஸ்ய விஶ்வம் ஸுர நர கக கோ
போகிகந்தர்வ தைத்யை:
சித்ரம் ரம்ரம்யதே தம் த்ரிபுவந வபுஷம்
விஷ்ணுமீஶம் நமாமி || 2

ஶாந்தாகாரம் புஜகஶயநம்
பத்மநாபம் ஸுரேஶம்
[2]விஶ்வாதாரம் ககநஸத்ருஶம்
மேகவர்ணம் ஶுபாங்கம் |
லக்ஷ்மீகாந்தம் கமலநயநம்
[3]யோகிஹ்ருத் த்யாநகம்யம்
வந்தே விஷ்ணும் பவபயஹரம்
ஸர்வலோகைக நாதம் || 3

மேகஶ்யாமம் பீதகௌஶேயவாஸம்
ஸ்ரீவத்ஸாங்கம் கௌஸ்துபோத்பாஸிதாங்கம் |
புண்யோபேதம் புண்டரீகாயதாக்ஷம்
விஷ்ணும் வந்தே ஸர்வலோகைகநாதம் || 4

ஸஶங்க சக்ரம் ஸகிரீட குண்டலம்
ஸபீதவஸ்த்ரம் ஸரஸீருஹேக்ஷணம் |
ஸஹாரவக்ஷஸ் ஸ்தல ஶோபிகௌஸ்துபம்
நமாமி விஷ்ணும் ஶிரஸா சதுர்ப்புஜம் || 5

---

[1] ***வாஸேயம்' என்றும், 'வாஸ்தவ்யம்' என்றும் பாடங்கள் உண்டு.***

[2] ***'விஶ்வாகாரம்'*** [3] ***'யோகிபிர்' என்று பாடம்.***

CC-0.In Public Domain. Digitization by Muthulakshmi Research Academy,

Vaidika Pandit Sri V. Hariharan Collection, Sholinganallur, Chennai

சாயாயாம் பாரிஜாதஸ்ய ஹேமஸிம்ஹாஸநோபரி ।
ஆஸீநமம்புதஶ்யாமம், ஆயதாக்ஷமலங்க்ருதம் ॥ 6

சந்த்ராநநம் சதுர்பாஹும் ஸ்ரீவத்ஸாங்கித வக்ஷஸம் ।
ருக்மிணீ ஸத்யபாமாப்யாம் ஸஹிதம் க்ருஷ்ணமாஶ்ரயே ॥ 7

4*

நாம ஸஹஸ்ர ப்ராரம்ப :

ஓம்

விஶ்வம் விஷ்ணுர் வஷட்காரோ பூதபவ்ய பவத்ப்ரபு : ।
பூதக்ருத் பூதப்ருத் பாவோ பூதாத்மா பூதபாவந : ॥ 1

பூதாத்மா பரமாத்மா ச முக்தாநாம் பரமா கதி : ।
அவ்யய : புருஷஸ்ஸாக்ஷீ க்ஷேத்ரஜ்ஞோऽக்ஷர ஏவ ச ॥ 2

யோகோ யோகவிதாம் நேதா ப்ரதாநபுருஷேஶ்வர : ।
[1]நாரஸிம்ஹவபுஶ் ஸ்ரீமாந் கேஶவ : புருஷோத்தம : ॥ 3

ஸர்வஶ் ஶர்வஶ்ஶிவஸ்தாணுர் பூதாதிர் நிதிரவ்யய : ।
ஸம்பவோ பாவநோ பர்த்தா ப்ரபவ : ப்ரபுரீஶ்வர : ॥ 4

ஸ்வயம்பூஶ் ஶம்புராதித்ய : புஷ்கராக்ஷோ மஹாஸ்வந : ।
அநாதிநிதநோ தாதா விதாதா தாதுருத்தம : ॥ 5

அப்ரமேயோ ஹ்ருஷீகேஶ : பத்மநாபோऽமரப்ரபு : ।
விஶ்வகர்மா மநுஸ்த்வஷ்டா ஸ்தவிஷ்டஸ் ஸ்தவிரோ த்ருவ : ॥ 6

அக்ராஹ்யஶ் ஶாஶ்வத : க்ருஷ்ணோ லோஹிதாக்ஷ : ப்ரதர்தந: ।
ப்ரபூதஸ் [2]த்ரிககுத்தாம பவித்ரம் மங்களம் பரம் ॥ 7

ஈஶாந : ப்ராணத : ப்ராணோ ஜ்யேஷ்டஶ் ஶ்ரேஷ்ட : ப்ரஜாபதி: ।
ஹிரண்யகர்ப்போ பூகர்ப்போ மாதவோ மதுஸூதந : ॥ 8

ஈஶ்வரோ விக்ரமீ தந்வீ மேதாவீ விக்ரம : க்ரம : ।
அநுத்தமோ துராதர்ஷ : க்ருதஜ்ஞ : க்ருதிராத்மவாந் ॥ 9

** இந்த நான்காம் பகுதியிலுள்ள 129 ச்லோகங்களும் மஹாபாரதத்திலுள்ளவை.*

1 *'நரஸிம்ஹவபு :' என்று ஸ்ரீமத்வ பாடம்.*

2 *'த்ரிககுப் தாம' என்று ஸ்ரீ சங்கர பாடம்.*

CC-0.In Public Domain. Digitization by Muthulakshmi Research Academy,

Vaidika Pandit Sri V. Harinath Collection, Sholinganallur, Chennai

ஸுரேஶஶ்ஶரணம் ஶர்ம விஶ்வரேதா : ப்ரஜாபவ : |
அஹஸ் ஸம்வத்ஸரோ வ்யாள : ப்ரத்யயஸ் ஸர்வதர்ஶந : || 10

அஜஸ் ஸர்வேஶ்வரஸ் ஸித்தஸ் ஸித்திஸ் ஸர்வாதிரச்யுத : |
வ்ருஷாகபிரமேயாத்மா ஸர்வயோக விநிஸ்ருத : || 11

வஸுர் வஸுமநாஸ் ஸத்யஸ் ஸமாத்மா [1]ஸம்மிதஸ்ஸம : ||
அமோக : புண்டரீகாக்ஷோ வ்ருஷகர்மா வ்ருஷாக்ருதி : || 12

ருத்ரோ பஹுஶிரா பப்ருர் விஶ்வயோநிஶ்ஶுசிஶ்ரவா : |
அம்ருதஶ் ஶாஶ்வதஸ் ஸ்தாணுர் வராரோஹோ மஹாதபா : || 13

ஸர்வகஸ் ஸர்வித்பாநுர் விஷ்வக்ஸேநோ ஜநார்தந : |
வேதோ வேதவிதவ்யங்கோ வேதாங்கோ வேதவித்கவி : || 14

லோகாத்யக்ஷஸ் ஸுராத்யக்ஷோ தர்மாத்யக்ஷ : க்ருதாக்ருத : |
சதுராத்மா சதுர்வ்யூஹஶ் சதுர்தம்ஷ்ட்ரஶ் சதுர்புஜ : || 15

ப்ராஜிஷ்ணுர் போஜநம் போக்தா ஸஹிஷ்ணுர்ஜகதாதிஜ : |
அநகோ விஜயோ ஜேதா விஶ்வயோநி : புநர்வஸு : || 16

உபேந்த்ரோ வாமந : ப்ராம்ஶு : அமோகஶ் ஶுசிரூர்ஜித : |
அதீந்த்ரஸ் ஸங்க்ரஹஸ் ஸர்கோ த்ருதாத்மா நியமோ யம : || 17

வேத்யோ வைத்யஸ் ஸதாயோகீ வீரஹா மாதவோ மது : |
அதீந்த்ரியோ மஹாமாயோ மஹோத்ஸாஹோ மஹாபல : || 18

மஹாபுத்திர் மஹாவீர்யோ மஹாஶக்திர் மஹாத்யுதி : |
அநிர்தேஶ்யவபு : ஶ்ரீமாநமேயாத்மா மஹாத்ரி த்ருத் || 19

மஹேஷ்வாஸோ மஹீபர்த்தா ஶ்ரீநிவாஸஸ் ஸதாம்கதி : |
அநிருத்தஸ் ஸுராநந்தோ கோவிந்தோ கோவிதாம் பதி : || 20

மரீசிர் தமநோ ஹம்ஸஸ் ஸுபர்ணோ புஜகோத்தம : |
ஹிரண்யநாபஸ்ஸுதபா : பத்மநாப : ப்ரஜாபதி: || 21

அம்ருத்யுஸ் ஸர்வத்ருக் ஸிம்ஹஸ் ஸந்தாதா ஸந்திமாந்ஸ்திர : |
அஜோ துர்மர்ஷணஶ் ஶாஸ்தா விஶ்ருதாத்மா ஸுராரிஹா || 22

குருர் குருதமோ தாம ஸத்யஸ் ஸத்யபராக்ரம : |
நிமிஷோऽநிமிஷஸ் ஸ்ரக்வீ வாசஸ்பதி ருதாரதீ : || 23

அக்ரணீர் க்ராமணீ : ஶ்ரீமாந் ந்யாயோ நேதா ஸமீரண : |
ஸஹஸ்ரமூர்த்தா விஶ்வாத்மா ஸஹஸ்ராக்ஷஸ் ஸஹஸ்ரபாத் || 24

ஆவர்த்தநோ நிவ்ருத்தாத்மா ஸம்வ்ருதஸ் ஸம்ப்ரமர்தந : |
அஹஸ்ஸம்வர்த்தகோ வஹ்நி ரநிலோ தரணீதர : || 25

---

[1] ‘அஸம்மித :’ என்று ஸ்ரீ சங்கர பாடம்.

CC-0.In Public Domain. Digitization by Muthulakshmi Research Academy,

Vaidika Pandit Sri V Hariharan Collection, Sholinganallur, Chennai

ஸுப்ரஸாத : ப்ரஸந்நாத்மா [1]விஶ்வஸ்ருக் விஶ்வபுக் விபு : |
ஸத்கர்த்தா [2]ஸத்க்ருதஸ் ஸாதுர்ஜஹ்நுர் நாராயணோ நர : || 26

அஸங்க்யேயோऽப்ரமேயாத்மா விஶிஷ்டஶ்ஶிஷ்டக்ருச் சுசி : |
ஸித்தார்த்தஸ் ஸித்தஸங்கல்பஸ் ஸித்திதஸ் ஸித்திஸாதந : || 27

வ்ருஷாஹீ வ்ருஷபோ விஷ்ணுர் வ்ருஷபர்வா வ்ருஷோதர : |
வர்த்தநோ வர்த்தமாநஶ்ச விவிக்தஶ் ஶ்ருதிஸாகர : || 28

ஸுபுஜோ துர்த்தரோ வாக்மீ மஹேந்த்ரோ வஸுதோ வஸு : |
நைகரூபோ ப்ருஹத்ரூபஶ் ஶிபிவிஷ்ட : ப்ரகாஶந : || 29

ஓஜஸ்தேஜோத்யுதிதர : ப்ரகாஶாத்மா ப்ரதாபந : |
ருத்தஸ் ஸ்பஷ்டாக்ஷரோ மந்த்ரஶ் சந்த்ராம்ஶுர் பாஸ்கரத்யுதி : || 30

அம்ருதாம்ஶூத்பவோ பாநு : [3]ஶஶபிந்துஸ் ஸுரேஶ்வர : |
ஔஷதம் ஜகதஸ்ஸேதுஸ் ஸத்யதர்ம பராக்ரம : || 31

பூதபவ்ய பவந்நாத : பவந : பாவநோ[4]ऽநல : |
காமஹா காமக்ருத் காந்த : காம : காமப்ரத ப்ரபு : || 32

யுகாதிக்ருத் யுகாவர்த்தோ [5]நைகமாயோ மஹாஶந : |
அத்ருஶ்யோऽவ்யக்தரூபஶ்ச ஸஹஸ்ரஜிதநந்தஜித் || 33

இஷ்டோऽவிஶிஷ்டஶ் ஶிஷ்டேஷ்ட :
ஶிகண்டீ நஹுஷோ வ்ருஷ : |
க்ரோதஹா க்ரோதக்ருத் கர்த்தா
விஶ்வபாஹுர் மஹீதர : || 34

அச்யுத : ப்ரதித : ப்ராண : ப்ராணதோ வாஸவாநுஜ : |
அபாந்நிதி ரதிஷ்டாந மப்ரமத்த : ப்ரதிஷ்டித : || 35

ஸ்கந்தஸ் ஸ்கந்ததரோ துர்யோ வரதோ வாயுவாஹந : |
வாஸுதேவோ ப்ருஹத்பாநு ராதிதேவ : புரந்தர : || 36

அஶோகஸ் தாரணஸ் தாரஶ் ஶூரஶ்ஶௌரிர் ஜநேஶ்வர : |
அநுகூலஶ்ஶதாவர்த்த : பத்மீ பத்மநிபேக்ஷண : || 37

பத்மநாபோऽரவிந்தாக்ஷ : பத்மகர்ப்பஶ் ஶரீரப்ருத் |
மஹர்த்திர் ருத்தோ வ்ருத்தாத்மா மஹாக்ஷோ கருடத்வஜ : || 38

---

1 ‘விஶ்வத்ருக்’ என்பது ஸ்ரீ சங்கர பாடம்.
2 ‘ஸத்க்ருதி’ என்பது ஸ்ரீ மத்வ பாடம்.
3 ‘ஶஶிபிந்து :’ என்பது ஸ்ரீ மத்வ பாடம்.
4 ‘அநில’ என்பது ஸ்ரீ மத்வ பாடம்.
5 ‘அனந்தமாய:’ என்று ஸ்ரீ மத்வ பாடம்.

CC-0.In Public Domain. Digitization by Muthulakshmi Research Academy,

Vaidika Pandit Sri V Hariharan Collection, Sholinganallur, Chennai

அதுலஶ் ஶரபோ பீமஸ் ஸமயஜ்ஞோ ஹவிர்ஹரி: |
ஸர்வலக்ஷண லக்ஷண்யோ லக்ஷ்மீவாந் ஸமிதிஞ்ஜய: || 39

விக்ஷரோ ரோஹிதோ மார்கோ ஹேதுர் தாமோதரஸ்ஸஹ: |
மஹீதரோ மஹாபாகோ வேகவாநமிதாஶந: || 40

[1]உத்பவ: க்ஷோபணோ தேவஶ் ஸ்ரீகர்ப்ப: பரமேஶ்வர: |
கரணம் காரணம் கர்த்தா விகர்த்தா கஹநோ குஹ: || 41

வ்யவஸாயோ வ்யவஸ்தாநஸ் ஸம்ஸ்தாநஸ் ஸ்தாநதோ த்ருவ: |
பரர்த்தி: பரமஸ்பஷ்டஸ் துஷ்ட: புஷ்டஶ் ஶுபேக்ஷண: || 42

ராமோ விராமோ விரதோ மார்கோ நேயோ நயோऽநய: |
வீரஶ் ஶக்திமதாம் ஶ்ரேஷ்டோ தர்மோ தர்மவிதுத்தம: || 43

வைகுண்ட: புருஷ: ப்ராண: ப்ராணத: [2]ப்ரணம: ப்ருது: |
ஹிரண்யகர்ப்பஶ்ஶத்ருக்நோ வ்யாப்தோ வாயுரதோக்ஷஜ: || 44

ருதுஸ் ஸுதர்ஶந: கால: பரமேஷ்டீ பரிக்ரஹ: |
உக்ரஸ் ஸம்வத்ஸரோ தக்ஷோ விஶ்ராமோ விஶ்வதக்ஷிண: || 45

விஸ்தாரஸ் ஸ்தாவரஸ்தாணு: ப்ரமாணம் பீஜமவ்யயம் |
அர்த்தோऽநர்த்தோ மஹாகோஶோ மஹாபோகோ மஹாதந: || 46

அநிர்விண்ணஸ் ஸ்தவிஷ்டோ [3]பூர் தர்மயூபோ மஹாமக: |
நக்ஷத்ரநேமிர் நக்ஷத்ரீ க்ஷம: க்ஷாமஸ் ஸமீஹந: || 47

யஜ்ஞ இஜ்யோ மஹேஜ்யஶ்ச
க்ரதுஸ் ஸத்ரம் ஸதாங்கதி: ||
ஸர்வதர்ஶீ [4]நிவ்ருத்தாத்மா
ஸர்வஜ்ஞோ ஜ்ஞாநமுத்தமம் || 48

ஸுவ்ரதஸ் ஸுமுகஸ் ஸூக்ஷ்மஸ் ஸுகோஷஸ் [5]ஸுகதஸ் ஸுஹ்ருத் |
மநோ ஹரோ ஜிதக்ரோதோ வீரபாஹுர் விதாரண: || 49

ஸ்வாபந: ஸ்வவஶோ வ்யாபீ நைகாத்மா [6]நைககர்மக்ருத்: |
வத்ஸரோ வத்ஸலோ வத்ஸீ ரத்நகர்ப்போ தநேஶ்வர: || 50

---

1 'உத்பவக்ஷோபண:' என்பது ஸ்ரீ மத்வ பாடம்.
2 'ப்ரணவ:' என்பது ஸ்ரீ சங்கர பாடம்,
3 'அபூ:' என்பது ஸ்ரீ சங்கர பாடம்.
4 'விமுக்தாத்மா' என்பது ஸ்ரீ சங்கர பாடம்.
5 'ஸுஹ்ருத:' என்பது ஸ்ரீ மத்வ பாடம்.
6 'அநேக கர்மக்ருத்' என்பது ஸ்ரீ மத்வ பாடம்.

CC-0.In Public Domain. Digitization by Muthulakshmi Research Academy,

Vaidika Pandit Sri V Hariharan Collection, Sholinganallur, Chennai

[1]தர்மகுப் தர்மக்ருத் தர்மீ [2]ஸதக்ஷரமஸத்க்ஷரம் |
அவிஜ்ஞாதா ஸஹஸ்ராம்ஶுர் விதாதா க்ருதலக்ஷண : || 51

கபஸ்திநேமிஸ் ஸத்வஸ்தஸ் ஸிம்ஹோ பூதமஹேஸ்வர : |
ஆதிதேவோ மஹாதேவோ தேவேஶோ தேவப்ருத் குரு : || 52

உத்தரோ கோபதிர் கோப்தா ஜ்ஞாநகம்ய : புராதந : |
[3]ஶரீரபூதப்ருத் போக்தா கபீந்த்ரோ பூரிதக்ஷிண : || 53

ஸோமபோ ऽம்ருதபஸ் ஸோம : புருஜித் புருஸத்தம : |
[4]விநயோ ஜயஸ் ஸத்யஸந்தோ தாஶார்ஹஸ் ஸாத்வதாம் பதி : || 54

ஜீவோ விநயிதா ஸாக்ஷீ முகுந்தோ ऽமிதவிக்ரம : |
அம்போநிதி ரநந்தாத்மா மஹோததிஶயோ ऽந்தக : || 55

அஜோ மஹார்ஹஸ் ஸ்வாபாவ்யோ ஜிதாமித்ர : ப்ரமோதந : |
ஆநந்தோ நந்தநோ நந்தஸ் ஸத்யதர்மா த்ரிவிக்ரம : || 56

மஹர்ஷி : கபிலாசார்ய : க்ருதஜ்ஞோ மேதிநீபதி : |
த்ரிபதஸ் த்ரிதஶாத்யக்ஷோ மஹாஶ்ருங்க : க்ருதாந்தக்ருத் || 57

மஹாவராஹோ கோவிந்தஸ் ஸுஷேண : கநகாங்கதீ |
குஹ்யோ கபீரோ கஹநோ குப்தஶ் சக்ரகதாதர : || 58

வேதாஸ் ஸ்வாங்கோ ऽஜித : க்ருஷ்ணோ த்ருடஸ் ஸங்கர்-
ஷணோ ऽச்யுத : |
வருணோ வாருணோ வ்ருக்ஷ : புஷ்கராக்ஷோ மஹாமநா : || 59

பகவாந் பகஹா [5]நந்தீ வநமாலீ ஹலாயுத : |
ஆதித்யோ ஜ்யோதிராதித்யஸ் ஸஹிஷ்ணுர் கதிஸத்தம : || 60

ஸுதந்வா கண்டபரஶுர் தாருணோ த்ரவிணப்ரத : |
[6]திவிஸ்ப்ருக் ஸர்வத்ருக் வ்யாஸோ வாசஸ்பதி ரயோநிஜ : || 61

த்ரிஸாமா ஸாமகஸ்ஸாம நிர்வாணம் பேஷஜம் பிஷக் |
ஸந்யாஸக்ருச் சமஶ் ஶாந்தோ நிஷ்டா ஶாந்தி : பராயணம் || 62

---

1 'தர்மக்ருத் தர்மகுப்' என்பது ஸ்ரீ மத்வ பாடம்.
2 'ஸதஸத்க்ஷரமக்ஷரம்' என்பது ஸ்ரீ சங்கர பாடம்.
3 'ஶரீரபூதக்ருத்' என்பது ஸ்ரீ மத்வ பாடம்.
4 'விநியோஜ்ய :' என்பது ஸ்ரீ மத்வ பாடம்.
5 'ஆநந்தீ', 6 'திவ : ஸ்ப்ருக்' என்பன ஸ்ரீ சங்கர பாடங்கள்.

CC-0.In Public Domain. Digitization by Muthulakshmi Research Academy,

Vaidika Pandit Sri V Hariharan Collection, Sholinganallur, Chennai

ஶுபாங்கஶ் ஶாந்திதஸ் ஸ்ரஷ்டா குமுத : குவலேஶய : |
கோஹிதோ கோபதிர் கோப்தா வ்ருஷபாக்ஷோ வ்ருஷ ப்ரிய : || 63

[1]அநிவர்த்தீ நிவ்ருத்தாத்மா ஸம்க்ஷேப்தா க்ஷேமக்ருச்சிவ : |
ஸ்ரீவத்ஸவக்ஷாஶ் ஸ்ரீவாஸ : ஸ்ரீபதிஶ் ஸ்ரீமதாம்வர : || 64

ஸ்ரீதஶ ஸ்ரீஶஶ ஸ்ரீநிவாஸஶ் ஸ்ரீநிதிஶ் ஸ்ரீவிபாவந : |
ஸ்ரீதரஶ் ஸ்ரீகரஶ் ஶ்ரேயஶ் ஸ்ரீமாந் லோகத்ரயாஶ்ரய : || 65

ஸ்வக்ஷஸ் ஸ்வங்கஸ் ஸதாநந்தோ நந்திர் ஜ்யோதிர் கணேஶ்வர : |
விஜிதாத்மா [2]விதேயாத்மா ஸத்கீர்த்திஶ் ச்சிந்நஸம்ஶய : || 66

உதீர்ணஸ் ஸர்வதஶ்சக்ஷு ரநீஶஶ் [3]ஶாஶ்வத ஸ்திர : |
பூஶயோ பூஷணோ பூதி [4]ரஶோகஶ் ஶோகநாஶந : || 67

அர்ச்சிஷ்மா நர்ச்சித : கும்போ விஶுத்தாத்மா விஶோதந : |
அநிருத்தோ ऽப்ரதிரத : ப்ரத்யும்நோ ऽமிதவிக்ரம : || 68

காலநேமிநிஹா [5]ஶௌரிஶ் ஶூரஶ் [6]ஶூரஜநேஶ்வர : |
த்ரிலோகாத்மா த்ரிலோகேஶ : கேஶவ : கேஶிஹா ஹரி : || 69

காமதேவ : காமபால : காமீ காந்த : க்ருதாகம : |
அநிர்தேஶ்யவபுர் விஷ்ணுர் வீரோऽநந்தோ தநஞ்ஜய : || 70

ப்ரஹ்மண்யோ ப்ரஹ்மக்ருத் ப்ரஹ்மா ப்ரஹ்ம ப்ரஹ்ம விவர்த்தந : |
ப்ரஹ்மவித் ப்ராஹ்மணோ ப்ரஹ்மீ ப்ரஹ்மஜ்ஞோ
ப்ராஹ்மணப்ரிய : 71

மஹாக்ரமோ மஹாகர்மா மஹாதேஜா மஹோரக : |
மஹாக்ரதுர் மஹாயஜ்வா மஹாயஜ்ஞோ மஹாஹவி : || 72

ஸ்தவ்யஸ் ஸ்தவப்ரியஸ் ஸ்தோத்ரம் [7]ஸ்துதஸ்
ஸ்தோதா ரணப்ரிய : |
பூர்ண : பூரயிதா புண்ய : புண்யகீர்த்தி ரநாமய : || 73

---

1 'அநிவ்ருத்தீ' என்பது ஸ்ரீ மத்வ பாடம்.
2 'அவிதேயாத்மா' ஸ்ரீ சங்கர பாடம்.
3 'ஶாஶ்வத : ஸ்திர :' ஸ்ரீ மத்வ பாடம்.
4 'விஶோக :' ஸ்ரீ சங்கர பாடம்.
5 'வீரஶ்ஶௌரி : ஶூரஜநேஶ்வர :' ஸ்ரீ சங்கர பாடம்.
6 'ஸூரிஜநேஶ்வர :' ஸ்ரீ மத்வ பாடம்.
7 'ஸ்துதி : ஸ்தோதா' ஸ்ரீ சங்கர பாடம். 'ஸ்துதி ஸ்தோதா' ஸ்ரீ மத்வ பாடம்.

CC-0.In Public Domain. Digitization by Muthulakshmi Research Academy,

Vaidika Pandit Sri V Hariharan Collection, Sholinganallur, Chennai

மநோஜவஸ் தீர்த்தகரோ வஸுரேதா வஸுப்ரத : |
வஸுப்ரதோ வாஸுதேவோ வஸுர் வஸுமநா ஹவி : || 74

ஸத்கதிஸ் ஸத்க்ருதிஸ் ஸத்தா ஸத்பூதிஸ் ஸத்பராயண : |
ஶூரஸேநோ யதுஶ்ரேஷ்ட:ஸ் ஸந்நிவாஸஸ் ஸுயாமுந : | 75

பூதாவாஸோ வாஸுதேவஸ் ஸர்வாஸுநிலயோऽநல : |
தர்ப்பஹா தர்ப்பதோ [1]ऽத்ருப்தோ துர்தரோ [2]ऽதாபராஜித : || 76

விஶ்வமூர்த்திர் மஹாமூர்த்திர் தீப்தமூர்த்தி ரமூர்த்திமாந் |
அநேகமூர்த்தி ரவ்யக்தஶ் ஶதமூர்த்திஶ் ஶதாநந : || 77

ஏகோ [3]நைகஸ் ஸவ : க : கிம் யத்தத் பதமநுத்தமம் |
லோகபந்துர் லோகநாதோ மாதவோ பக்தவத்ஸல : || 78

ஸுவர்ணவர்ணோ ஹேமாங்கோ வராங்கஶ் சந்தநாங்கதீ |
வீரஹா விஷமஶ் ஶூந்யோ [4]க்ருதாஶீ ரசலஶ்சல : || 79

அமாநீ மாநதோ மாந்யோ லோகஸ்வாமீ த்ரிலோக [5]த்ருத் |
ஸுமேதா மேதஜோ தந்யஸ் ஸத்யமேதா தராதர : || 80

தேஜோவ்ருஷோ த்யுதிதரஸ் ஸர்வஶஸ்த்ரப்ருதாம் வர : |
ப்ரக்ரஹோ நிக்ரஹோ வ்யக்ரோ நைகஶ்ருங்கோ கதாக்ரஜ || 81

சதுர்மூர்த்திஶ் சதுர்பாஹுஶ் சதுர்வ்யூஹஶ் சதுர்கதி : |
சதுராத்மா சதுர்ப்பாவஶ் சதுர்வேதவிதேகபாத் || 82

ஸமாவர்த்தோ [6]நிவ்ருத்தாத்மா துர்ஜயோ துரதிக்ரம : |
துர்லபோ துர்கமோ துர்கோ துராவாஸோ துராரிஹா || 83

ஶுபாங்கோ லோகஸாரங்க : ஸுதந்துஸ் தந்துவர்த்தந : |
இந்த்ரகர்மா மஹாகர்மா க்ருதகர்மா க்ருதாகம : || 84

உத்பவஸ் ஸுந்தரஸ் ஸுந்தோ ரத்நநாபஸ் ஸுலோசந : |
அர்க்கோ [7]வாஜஸநிஶ் ஶ்ருங்கீ ஜயந்தஸ் ஸர்வவிஜ்ஜயீ || 85

ஸுவர்ணபிந்து ரக்ஷோப்யஸ் ஸர்வவாகீஶ்வரேஶ்வர : |
மஹாஹ்ரதோ மஹாகர்த்தோ மஹாபூதோ மஹாநிதி : || 86

குமுத : குந்தர : குந்த : பர்ஜந்ய : [8]பவநோ ऽநில : |
[9]அம்ருதாஶோऽம்ருதவபுஸ் ஸர்வஜ்ஞஸ் ஸர்வதோமுக : || 87

---

[1] 'த்ருப்த :' ஸ்ரீ சங்கர பாடம். [2] 'அத்தாபராஜித :' ஸ்ரீ மத்வ பாடம். [3] 'அநேக :' ஸ்ரீ மத்வ பாடம். [4] 'த்ருதாஶீ :', [5] 'த்ருக்', [6] 'அநிவ்ருத்தாத்மா', [7] 'வாஜஸந :', [8] 'பாவந :' என்று ஸ்ரீ சங்கர பாடங்கள். [9] 'அம்ருதாம்ஶ :' என்று ஸ்ரீ மத்வ பாடம்.

CC-0.In Public Domain. Digitization by Muthulakshmi Research Academy,

Vaidika Pandit Sabha Sharan Collection, Sholinganallur, Chennai

ஸுலபஸ் ஸுவ்ரதஸ் ஸித்தஶ் ஶத்ருஜிச் சத்ருதாபந : |
ந்யக்ரோதோ ம்பரோऽஶ்வத்தஶ் [1]சாணூராந்த்ர நிஷூதந :|| 88

ஸஹஸ்ரார்ச்சிஸ் ஸப்தஜிஹ்வஸ் ஸப்தைதாஸ் ஸப்த வாஹந : |
அமூர்த்தி ரநகோऽசிந்த்யோ பயக்ருத் பயநாஶந : || 89

அணுர்ப்ருஹத் [2]க்ருஶஸ் ஸ்தூலோ குணப்ருந் நிர்குணோ மஹாந் |
அத்ருதஸ் ஸ்வத்ருதஸ் ஸ்வாஸ்ய : ப்ராக்வம்ஶோ
வம்ஶவர்த்தந : || 90

பாரப்ருத் கதிதோ யோகீ யோகீஶஸ் ஸர்வகாமத : |
ஆஶ்ரமஶ் ஶ்ரமண : க்ஷாமஸ் ஸுபர்ணோ வாயுவாஹந : || 91

தநுர்த்தரோ தநுர்வேதோ தண்டோ தமயிதா[3]ऽதம : |
அபராஜிதஸ் ஸர்வஸஹோ நியந்தா [4]நியமோ[5]யம : || 92

ஸத்வவாந் ஸாத்விகஸ் ஸத்யஸ் ஸத்யதர்மபராயண : |
அபிப்ராய : ப்ரியார்ஹோ[6]ऽர்ஹ : ப்ரியக்ருத் ப்ரீதி வர்த்தந : || 93

விஹாயஸகதிர் ஜ்யோதிஸ் ஸுருசிர் ஹுதபுக்விபு : |
ரவிர் [7]விரோசநஸ் ஸூர்யஸ் ஸவிதா ரவிலோசந : || 94

[8]அநந்தஹுதபுக் போக்தா ஸுகதோ [9]நைகதோऽக்ரஜ : |
அநிர்விண்ண ஸதாமர்ஷீ லோகாதிஷ்டாந [10]மத்புத : || 95

ஸநாத் ஸநாதநதம : கபில : கபி [11]ரவ்யய : |
ஸ்வஸ்திதஸ் ஸ்வஸ்திக்ருத் ஸ்வஸ்தி ஸ்வஸ்திபுக் ஸ்வஸ்தி
தக்ஷிண : || 96

அரௌத்ர : குண்டலீ சக்ரீ விக்ரம்யூர்ஜிதஶாஸந : |
ஸப்தாதிகஶ் ஸப்தஸஹ : ஶிஶிரஶ் ஶர்வரீகர : || 97

அக்ரூர : பேஶலோ தக்ஷோ தக்ஷிண : க்ஷமிணாம்வர : |
வித்வத்தமோ வீதபய : புண்யஶ்ரவணகீர்த்தந : || 98

உத்தாரணோ துஷ்க்ருதிஹா புண்யோ துஸ்ஸ்வப்ந நாஶந : |
வீரஹா ரக்ஷணஸ்ஸந்தோ ஜீவந : பர்யவஸ்தித : || 99

அநந்தரூபோऽநந்தஶ்ரீ : ஜிதமந்யுர் பயாபஹ : |
சதுரஶ்ரோ கபீராத்மா விதிஶோ வ்யாதிஶோ திஶ : | 100

1 'சாணூராந்த' ஸ்ரீ மத்வ பாடம். 2 'க்ருஶஸ்தூல ;' ஸ்ரீ மத்வ பாடம். 3 'தம :', 4 'அநியம :', 5 'அயம :', ஸ்ரீ சங்கர பாடங்கள். 6 'அர்ஹப்ரியக்ருத்'. ஸ்ரீ மத்வ பாடம். 7 'விலோசந :' ஸ்ரீ மத்வ பாடம். 8 'அநந்தோ ஹுதபுக் போக்தா'. 9 'நைகஜ :', ஸ்ரீ சங்கர பாடம். 'அநேகதா' ஸ்ரீ மத்வ பாடம். 10 'அத்புதம்', 11 'அப்யய :' ஸ்ரீ சங்கர பாடங்கள்.

CC-0.In Public Domain. Digitization by Muthulakshmi Research Academy,

Vaidika Pandit Sri V Hariharan Collection, Sholinganallur, Chennai

அநாதிர் பூர்புவோ லக்ஷ்மீஸ் ஸுவீரோ ருகிராங்கத : |
ஜநநோ ஜநஜந்மாதிர் பீமோ பீமபராக்ரம : || 101

ஆதாரநிலயோ [1] தாதா புஷ்பஹாஸ : ப்ரஜாகர : |
ஊர்த்வகஸ் [2] ஸத்பதாசார : ப்ராணத : ப்ரணவ : பண : || 102

ப்ரமாணம் ப்ராணநிலய : [3] ப்ராணத்ருத் ப்ராணஜீவந : |
தத்வம் தத்வவிதேகாத்மா ஜந்மம்ருத்யுஜராதிக : || 103

பூர்புவ : ஸ்வஸ்தருஸ்தாரஸ் [4] ஸவிதா ப்ரபிதாமஹ : |
யஜ்ஞோ யஜ்ஞபதிர் யஜ்வா யஜ்ஞாங்கோ யஜ்ஞவாஹந : 104

[5] யஜ்ஞப்ருத் யஜ்ஞக்ருத் யஜ்ஞீ யஜ்ஞபுக் யஜ்ஞஸாதந : |
யஜ்ஞாந்தக்ருத் யஜ்ஞகுஹ்யம் அந்நமந்நாத ஏவ ச || 105

ஆத்மயோநிஸ் ஸ்வயஞ்ஜாதோ வைகாநஸ் ஸாமகாயந : |
தேவகிநந்தநஸ் ஸ்ரஷ்டா க்ஷிதீஶ : பாபநாஶந : || 106

ஶங்கப்ருந் நந்தகீ சக்ரீ ஶார்ங்கதந்வா கதாதர : |
ரதாங்கபாணி ரக்ஷோப்யஸ் ஸர்வப்ரஹரணாயுத : 107

' ஸ்ரீ ஸர்வப்ரஹரணாயுத ' ஓம் நம இதி ||

*[வநமாலீ கதீ ஶார்ங்கீ ஶங்கீ சக்ரீ ச நந்தகீ |
ஸ்ரீமாந் நாராயணோ விஷ்ணுர் வாஸுதேவோऽபிரக்ஷது ||]

பலஶ்ருதி

இதீதம் கீர்த்தநீயஸ்ய கேஶவஸ்ய மஹாத்மந : |
நாம்நாம் ஸஹஸ்ரம் திவ்யாநாம் அஶேஷேண ப்ரகீர்த்திதம் || 108

ய இதம் ஶ்ருணுயாந்நித்யம் யஶ்சாபி பரிகீர்த்தயேத் |
நாஶுபம் ப்ராப்நுயாத் கிஞ்சித் ஸோऽமுத்ரேஹ ச மாநவ : || 109

வேதாந்தகோ ப்ராஹ்மணஸ் ஸ்யாத்
க்ஷத்ரியோ விஜயீ பவேத் |
வைஶ்யோ தநஸம்ருத்தஸ் ஸ்யாத்
ஶூத்ரஸ் ஸுகமவாப்நுயாத் || 110

---

[1] 'அதாதா' ஸ்ரீ சங்கர பாடம். [2] 'ஸப்ததாசார :' ஸ்ரீ மத்வ பாடம். [3] 'ப்ராணப்ருத்' ஸ்ரீ சங்கர பாடம். 'ப்ராணத :' ஸ்ரீ மத்வ பாடம். [4] 'ஸபிதா' ஸ்ரீ சங்கர பாடம். [5] 'யஜ்ஞக்ருத் யஜ்ஞ ப்ருத்' ஸ்ரீ மத்வ பாடம்.

* இந்த ஶ்லோகம் மஹாபாரதத்தில் இல்லை ; பெரியோர்களால் பாராயணம் செய்யப்படுவது.

CC-0.In Public Domain. Digitization by Muthulakshmi Research Academy,

Vaidika Pandit Sri V Hariharan Collection, Sholinganallur, Chennai

தர்மார்த்தீ ப்ராப்நுயாத் தர்மம்
அர்த்தார்த்தீ சார்த்த மாப்நுயாத் |
காமாநவாப்நுயாத் காமீ
ப்ரஜார்த்தீ ப்ராப்நுயாத் [1]ப்ரஜா: || 111

பக்திமாந் யஸ் ஸதோத்தாய ஶுசிஸ் தத்கதமாநஸ: |
ஸஹஸ்ரம் வாஸுதேவஸ்ய நாம்நாமேதத் ப்ரகீர்த்தயேத் || 112

யஶ: ப்ராப்நோதி விபுலம் [2]ஜ்ஞாதி ப்ராதாந்யமேவ ச |
அசலாம் ஶ்ரிய மாப்நோதி ஶ்ரேய: ப்ராப்நோத்யநுத்தமம் || 113

ந பயம் க்வசிதாப்நோதி வீர்யம் தேஜஶ்ச விந்ததி |
பவத்யரோகோ த்யுதிமாந் பலரூப குணாந்வித: || 114

ரோகார்த்தோ முச்யதே ரோகாத் பத்தோ முச்யேத பந்தநாத் |
பயாந் முச்யேத பீதஸ்து முச்யேதாபந்ந ஆபத: || 115

துர்காண்யதிதரத்யாஶு புருஷ: புருஷோத்தமம் |
ஸ்துவந் நாமஸஹஸ்ரேண நித்யம் பக்திஸமந்வித: || 116

வாஸுதேவாஶ்ரயோ மர்த்யோ வாஸுதேவ பராயண: |
ஸர்வபாப விஶுத்தாத்மா யாதி ப்ரஹ்ம ஸநாதநம் || 117

ந வாஸுதேவ பக்தாநாம் அஶுபம் வித்யதே க்வசித் |
ஜந்ம ம்ருத்யு ஜராவ்யாதி பயம் [3]நைவோபஜாயதே || 118

இமம் ஸ்தவ மதீயாந: ஶ்ரத்தாபக்தி ஸமந்வித: |
[4]யுஜ்யேதாத்மஸுகக்ஷாந்தி ஸ்ரீ த்ருதி ஸ்ம்ருதிகீர்த்திபி: || 119

ந க்ரோதோ ந ச மாத்ஸர்யம் ந லோபோ நாஶுபாமதி: |
பவந்தி க்ருதபுண்யாநாம் பக்தாநாம் புருஷோத்தமே || 120

த்யௌஸ் ஸசந்த்ரார்க்க [5]நக்ஷத்ரா கம் திஶோ பூர்மஹோததி: |
வாஸுதேவஸ்ய வீர்யேண வித்ருதாநி மஹாத்மந: || 121

ஸஸுராஸுரகந்தர்வம் ஸயக்ஷோரக ராக்ஷஸம் ||
ஜகத் வஶே வர்த்ததேதம் க்ருஷ்ணஸ்ய ஸசராசரம் | 122

இந்த்ரியாணி மநோபுத்திஸ் ஸத்வம்தேஜோபலம் த்ருதி: |
வாஸுதேவாத்மகாந்யாஹு: க்ஷேத்ரம் க்ஷேத்ரஜ்ஞ ஏவ ச || 123

---

1 'ப்ரஜாம்', 2 'யாதி' 3 'நாப்யுபஜாயதே', 'வாப்யுபஜாயதே' ஸ்ரீ சங்கர பாடங்கள். 4 'யுஜ்யேதாத்மா' என்பது பாடம். 5 'நக்ஷத்ரம்' என்பது பாடம்.

CC-0.In Public Domain. Digitization by Muthulakshmi Research Academy,

Vaidika Pandit Sri V Hariharan Collection, Sholinganallur, Chennai

ஸர்வாகமாநாமாசார : ப்ரதமம் [1]பரிகல்பித : |
[2]ஆசார ப்ரதமோ தர்மோ தர்மஸ்ய ப்ரபுரச்யுத : || 124

ரிஷய : பிதரோ தேவா மஹாபூதாநி தாதவ : |
ஜங்கமா ஜங்கமஞ்சேதம் ஜகந்நாராயணோத்பவம் | 125

[3]யோகஜ்ஞாநம் ததா ஸாங்க்யம் வித்யாஶ் ஶில்பாதிகர்ம ச |
வேதாஶ் ஶாஸ்த்ராணி விஜ்ஞாநம் ஏதத் ஸர்வம் ஜநார்தநாத் || 126

ஏகோ விஷ்ணுர் மஹத்பூதம் ப்ருதக்பூதாந்யநேகஶ : |
த்ரீந் லோகாந் வ்யாப்ய பூதாத்மா புங்க்தே விஶ்வபுகவ்யய : || 127

இமம் ஸ்தவம் பகவதோ விஷ்ணோர் வ்யாஸேந கீர்த்திதம் |
படேத்ய இச்சேத் புருஷ : ஶ்ரேய : ப்ராப்தும் ஸுகாநி ச || 128

விஶ்வேஶ்வர மஜம் தேவம் ஜகத : [4]ப்ரபவாப்யயம் |
[5]பஜந்தி யே புஷ்கராக்ஷம் ந தே யாந்தி பராபவம் ||

'ந தே யாந்தி பராபவம்' ஓம் நம இதி || 129

5*

அர்ஜுந உவாச—

பத்மபத்ரவிஶாலாக்ஷ பத்மநாப ஸுரோத்தம |
பக்தாநா மநுரக்தாநாம் த்ராதா பவ ஜநார்தந ||

ஸ்ரீ பகவாநுவாச—

யோ மாம் நாமஸஹஸ்ரேண ஸ்தோதுமிச்சதி பாண்டவ |
ஸோऽஹமேகேந ஶ்லோகேந ஸ்துத ஏவ ந ஸம்ஶய : ||
'ஸ்துத ஏவ ந ஸம்ஶய' ஓம் நம இதி ||

வ்யாஸ உவாச—

வாஸநாத் வாஸுதேவஸ்ய வாஸிதம் தே ஜகத்த்ரயம் |
ஸர்வபூத நிவாஸோऽஸி வாஸுதேவ நமோऽஸ்து தே ||
'ஸ்ரீ வாஸுதேவ நமோऽஸ்து த' ஓம் நம இதி ||

---

1 'பரிகல்ப்யதே' அல்லது 'பரிகல்பதே' என்று பாடங்கள்.
2 'ஆசாரப்ரபவோ தர்ம:' என்பது ஸ்ரீ சங்கர பாடம்.
3 'யோகோ ஜ்ஞாநம்' என்பது பாடம்.
4 'ப்ரபுமவ்யயம்' என்பது பாடம்.
5 'பஜந்தி புண்டரீகாக்ஷம்' என்பது ஸ்ரீ மத்வ பாடம்.
*இந்த 5-ஆவது பகுதி மஹாபாரதத்தில் இல்லை. பரம்பரையாகப் பாராயணத்தில் உள்ளது.

CC-0.In Public Domain. Digitization by Muthulakshmi Research Academy,

Vaidika Pandit Sri V Hariharan Collection, Sholinganallur, Chennai

பார்வத்யுவாச—

கேநோபாயேந லகுநா விஷ்ணோர் நாம ஸஹஸ்ரகம் |
பட்யதே பண்டிதைர் நித்யம் ஶ்ரோதுமிச்சாம்யஹம் ப்ரபோ ||

ஈஶ்வர உவாச—

ஶ்ரீராம ராம ராமேதி ரமே ராமே மநோரமே |
ஸஹஸ்ரநாம தத்துல்யம் ராமநாம வராநநே ||
'ஶ்ரீ ராமநாம வராநந' ஓம் நம இதி ||

ப்ரஹ்மோவாச—

நமோஸ்த்வநந்தாய ஸஹஸ்ரமூர்த்தயே
ஸஹஸ்ர பாதாக்ஷி ஶிரோரு பாஹவே |
ஸஹஸ்ரநாம்நே புருஷாய ஶாஶ்வதே
ஸஹஸ்ரகோடி யுகதாரிணே நம: ||
'ஶ்ரீ ஸஹஸ்ரகோடி யுகதாரிண' ஓம் நம இதி ||

ஸஞ்ஜய உவாச—

யத்ர யோகேஶ்வர: க்ருஷ்ணோ யத்ர பார்த்தோ தநுர்தர: |
தத்ர ஶ்ரீர் விஜயோ பூதி: த்ருவா நீதிர் மதிர் மம ||

ஶ்ரீ பகவாந் உவாச—

அநந்யாஶ் சிந்தயந்தோ மாம் யே ஜநா: பர்யுபாஸதே |
தேஷாம் நித்யாபியுக்தாநாம் யோகக்ஷேமம் வஹாம் யஹம் ||

பரித்ராணாய ஸாதூநாம் விநாஶாய ச துஷ்க்ருதாம் |
தர்ம ஸமஸ்தாபநார்த்தாய ஸம்பவாமி யுகே யுகே ||

ஆர்த்தா விஷண்ணாஶ் ஶிதிலாஶ்ச பீதா:
கோரேஷு ச வ்யாதிஷு வர்த்தமாநா: |
ஸங்கீர்த்ய நாராயண ஶப்தமாத்ரம்
விமுக்த துக்காஸ் ஸுகிநோ [1]பவந்து ||

———

இதி ஶ்ரீ மஹாபாரதே, ஶதஸாஹஸ்ரிகாயாம்
ஸம்ஹிதாயாம், வையாஸிக்யாம், ஆநுஶாஸநிக
பர்வாந்தர்கத தாநதர்ம பர்வணி, பீஷ்ம
யுதிஷ்டிர ஸம்வாதே ஶ்ரீ விஷ்ணோர்
திவ்ய ஸஹஸ்ரநாம ஸ்தோத்ரம்
ஸம்பூர்ணம்.

[1] 'பவந்தி' என்பது பாடம்.

CC-0.In Public Domain. Digitization by Muthulakshmi Research Academy,

Vaidika Pandit Sri V Hariharan Collection, Sholinganallur, Chennai

ஸ்ரீ :

ஸ்ரீ பஞ்சாயுத ஸ்தோத்ரம்

ஸ்புரத் ஸஹஸ்ரார ஶிகாதி தீவ்ரம்
ஸுதர்ஶநம் பாஸ்கரகோடி துல்யம் |
ஸுரத்விஷாம் ப்ராணவிநாஶி விஷ்ணோ :
சக்ரம் ஸதாऽஹம் ஶரணம் ப்ரபத்யே || 1

விஷ்ணோர் முகோத்தாநில பூரிதஸ்ய
யஸ்ய த்வநிர் தாநவ தர்ப்பஹந்தா |
தம் பாஞ்சஜந்யம் ஶஶிகோடிஶுப்ரம்
ஶங்கம் ஸதாऽஹம் ஶரணம் ப்ரபத்யே || 2

ஹிரண்மயீம் மேரு ஸமாந ஸாராம்
கௌமோதகீம் தைத்ய குலைகஹந்த்ரீம் |
வைகுண்டவாமாக்ர கராபிம்ருஷ்டாம்
கதாம் ஸதாऽஹம் ஶரணம் ப்ரபத்யே || 3

ரக்ஷோऽஸுராணாம் கடிநோக்ரகண்டச்
சேதக்ஷரச்சோணித திக்ததாரம் |
தம் நந்தகம் நாம ஹரே : ப்ரதீப்தம்
கட்கம் ஸதாऽஹம் ஶரணம் ப்ரபத்யே || 4

யஜ்ஜ்யாநிநாத ஶ்ரவணாத் ஸுராணாம்
சேதாம்ஸி நிர்முக்த பயாநிஸத்ய : |
பவந்தி தைத்யாஶநி பாணவர்ஷி
ஶார்ங்கம் ஸதாऽஹம் ஶரணம் ப்ரபத்யே || 5

இமம் ஹரே : பஞ்சமஹாயுதாநாம்
ஸ்தவம் படேத்யோऽநுதிநம் ப்ரபாதே |
ஸமஸ்ததுக்காநி பயாநி ஸத்ய :
பாபாநி நஶ்யந்தி ஸுகாநி ஸந்தி || 6

CC-0.In Public Domain. Digitization by Muthulakshmi Research Academy,

Vaidika Pandit Sri V Hariharan Collection, Mudichur, Chennai

வநே ரணே ஶத்ருஜலாக்நிமத்யே
யத்ருச்சயா஽஽பத்ஸு மஹாபயேஷு |
இதம் படந் ஸ்தோத்ரமநாகுலாத்மா
ஸுகீ பவேத் தத்க்ருத ஸர்வரக்ஷ : || 7

ஸ்ரீ பஞ்சாயுத ஸ்தோத்ரம் ஸம்பூர்ணம்.

ஸ்ரீ த்வாதசநாம பஞ்ஜரம்

புரஸ்தாத் கேஶவ : பாது சக்ரீ ஜாம்பூநதப்ரப : |
பஶ்சாந் நாராயண : ஶங்கீ நீலஜீமூத ஸந்நிப : 1

இந்தீவர தளஶ்யாமோ மாதவோர்த்வம் கதாதர : |
கோவிந்தோ தக்ஷிணே பார்ஶ்வே தந்வீ சந்த்ரப்ரபோ மஹாந் || 2

உத்தரே ஹலப்ருத் விஷ்ணு : பத்மகிஞ்ஜல்க ஸந்நிப : |
ஆக்நேய்யாம் அரவிந்தாபோ முஸலீ மதுஸூதந : || 3

த்ரிவிக்ரம : கட்கபாணிர் நிர்ருத்யாம் ஜ்வலநப்ரப : |
வாயவ்யாம் வாமநோ வஜ்ரீ தருணாதித்ய தீப்திமாந் || 4

ஐஶாந்யாம் புண்டரீகாப : ஶ்ரீ தர : பட்டஸாயுத : ||
வித்யுத்ப்ரபோ ஹ்ருஷீகேஶ : [1]ஸ பா ஹ்யாந்திஶீ முத்கரீ || 5

ஹ்ருத்பத்மே பத்மநாபோ மே ஸஹஸ்ரார்க்க ஸமப்ரப : |
ஸர்வாயுதஸ் ஸர்வஶக்திஸ் ஸர்வஜ்ஞஸ் ஸர்வதோமுக : || 6

இந்த்ரகோபக ஸங்காஶ : பாஶஹஸ்தோऽபராஜித : ||
ஸ பா ஹ்யாப்யந்தரம் தேஹம் வ்யாப்ய தாமோதரஸ்ஸ்தித : || 7

ஏவம் ஸர்வத்ர மச்சித்ரம் நாம த்வாதஶ பஞ்ஜரம் |
ப்ரவிஷ்டோऽஹம் ந மே கிஞ்சித் பயமஸ்தி கதாசந || 8
'பயந்நாஸ்தி கதாசந' ஓம் நம இதி ||

ஸ்ரீ த்வாதசநாம பஞ்ஜரம் ஸம்பூர்ணம்.

---

[1] 'ஹ்யவாச்யாந்திஶி' என்பது பாடம்.

CC-0.In Public Domain. Digitization by Muthulakshmi Research Academy,

Vaidika Pandit Sri V Hariharan Collection, Sholinganallur, Chennai

ஓம்

ஆபதா மபஹர்த்தாரம் தாதாரம் ஸர்வஸம்பதாம் |
லோகாபிராமம் ஸ்ரீராமம் பூயோபூயோ நமாம்யஹம் || 1

ஆர்த்தாநா மார்த்திஹந்தாரம் பீதாநாம் பீதிநாஶநம் |
த்விஷதாம் காலதண்டம்தம் ராமசந்த்ரம் நமாம்யஹம் || 2

நம: கோதண்டஹஸ்தாய ஸந்தீக்ருத ஶராய ச |
கண்டிதாகில தைத்யாய ராமாயாபந்நிவாரிணே || 3

ராமாய ராமபத்ராய ராமசந்த்ராய வேதஸே |
ரகுநாதாய நாதாய ஸீதாயா: பதயே நம: || 4

அக்ரத: ப்ருஷ்டதஶ்சைவ பார்ஶ்வதஶ்ச மஹாபலௌ |
ஆகர்ணபூர்ண தந்வாநௌ ரக்ஷேதாம் ராம லக்ஷ்மணௌ || 5

ஸந்நத்த: கவசீ கட்கீ சாபபாணதரோ யுவா |
கச்சந் மமாக்ரதோ நித்யம் ராம: பாது ஸலக்ஷ்மண: || 6

அச்யுதாநந்த கோவிந்த நாமோச்சாரண பேஷஜாத் |
நஶ்யந்தி ஸகலா ரோகாஸ் ஸத்யம் ஸத்யம் வதாம்யஹம் || 7

ஸத்யம் ஸத்யம் புநஸ்ஸத்ய முத்ருத்ய புஜமுச்யதே |
[1]வேதாச்சாஸ்த்ரம் பரம் நாஸ்தி ந தைவம் கேஶவாத்பரம் 8

ஶரீரே ஜர்ஜரீபூதே வ்யாதிக்ரஸ்தே களேபரே |
ஔஷதம் ஜாஹ்நவீதோயம் வைத்யோ நாராயணோ ஹரி: || 9

ஆலோட்ய ஸர்வஶாஸ்த்ராணி விசார்ய புந: புந: |
இதமேகம் ஸுநிஷ்பந்நம் த்யேயோ [2]நாராயணோ ஹரி: || 10

காயேந வாசா மநஸேந்த்ரியைர்வா
புத்த்யாத்மநா வா ப்ரக்ருதேஸ் ஸ்வபாவாத் |
கரோமி யத்யத் ஸகலம் பரஸ்மை
நாராயணாயேதி ஸமர்ப்பயாமி || 11

யதக்ஷர பதப்ரஷ்டம் மாத்ராஹீநந்து யத்பவேத் |
தத்ஸர்வம் க்ஷம்யதாம் தேவ நாராயண நமோஸ்து தே || 12

விஸர்க பிந்து மாத்ராணி பதபாதாக்ஷராணி ச |
ந்யூநாநி சாதிரிக்தாநி க்ஷமஸ்வ புருஷோத்தம || 13

ஓம் ஸர்வம் ஸ்ரீக்ருஷ்ணார்ப்பணமஸ்து.

---

1 'வேதஶாஸ்த்ராத்' என்பது பாடம்.
2 'நாராயணஸ்ஸதா' என்பது பாடம்.

CC-0.In Public Domain. Digitization by Muthulakshmi Research Academy,

Vaidika Pandit Sri V. Hariharan Collection, Thelungamallur, Chennai

ஸ்ரீ :

ஸ்ரீ விஷ்ணு ஸஹஸ்ர நாமாவளி

ஓம் [1] விஶ்வாய நம :
ஓம் விஷ்ணவே நம :
ஓம் வஷட்காராய நம :
ஓம் பூதபவ்யபவத்ப்ரபவே நம :
ஓம் பூதக்ருதே நம :
ஓம் பூதப்ருதே நம :
ஓம் பாவாய நம :
ஓம் பூதாத்மநே நம :
ஓம் பூதபாவநாய நம :
ஓம் பூதாத்மநே நம :
ஓம் பரமாத்மநே நம :
ஓம் [2] முக்தாநாம் பரமாகதயே நம :
ஓம் அவ்யயாய நம :
ஓம் புருஷாய நம :
ஓம் ஸாக்ஷிணே நம :
ஓம் க்ஷேத்ரஜ்ஞாய நம :
ஓம் அக்ஷராய நம :
ஓம் யோகாய நம :
ஓம் யோகவிதாம்நேத்ரே நம:
ஓம் ப்ரதாநபுருஷேஶ்வராய நம :
ஓம் நாரஸிம்ஹவபுஷே நம :
ஓம் ஸ்ரீமதே நம :
ஓம் கேஶவாய நம :
ஓம் புருஷோத்தமாய நம :
ஓம் [3] ஸர்வாய நம :
ஓம் ஶர்வாய நம :
ஓம் ஶிவாய நம :
ஓம் ஸ்தாணவே நம :
ஓம் பூதாதயே நம :
ஓம் [4] அவ்யயாயநிதயே நம :
ஓம் ஸம்பவாய நம :
ஓம் பாவநாய நம :
ஓம் பர்த்ரே நம :
ஓம் ப்ரபவாய நம :
ஓம் ப்ரபவே நம :
ஓம் ஈஶ்வராய நம :
ஓம் ஸ்வயம்புவே நம :
ஓம் ஶம்பவே நம :
ஓம் ஆதித்யாய நம :
ஓம் புஷ்கராக்ஷாய நம :
ஓம் மஹாஸ்வநாய நம :
ஓம் அநாதிநிதநாய நம :
ஓம் தாத்ரே நம :

---

1 'விஶ்வஸ்மை நம :' என்பது ஸ்ரீ சங்கர பாடம்.
2 'முக்தா நாம் பரமாயை கதியே நம :' என்பது ஸ்ரீ சங்கர பாடம்.
3 'ஸர்வஸ்மை நம :' என்பது ஸ்ரீ சங்கர பாடம்.
4 'நிதயே அவ்யயாய நம :' என்பது ஸ்ரீ சங்கர பாடம்.

CC-0.In Public Domain. Digitization by Muthulakshmi Research Academy,

Vaidika Pandit Sri V Hariharan Collection, Sholinganallur, Chennai

ஓம் விதாத்ரே நம :
ஓம் [1]தாதுருத்தமாய நம :
ஓம் அப்ரமேயாய நம :
ஓம் ஹ்ருஷீகேஶாய நம :
ஓம் பத்மநாபாய நம :
ஓம் அமரப்ரபவே நம :
ஓம் விஶ்வகர்மணே நம :
ஓம் மநவே நம :
ஓம் த்வஷ்ட்ரே நம :
ஓம் ஸ்தவிஷ்டாய நம :
ஓம் [2]ஸ்தவிராய நம :
ஓம் த்ருவாய நம :
ஓம் அக்ராஹ்யாய நம :
ஓம் ஶாஶ்வதாய நம :
ஓம் க்ருஷ்ணாய நம :
ஓம் லோஹிதாக்ஷாய நம :
ஓம் ப்ரதர்தநாய நம :
ஓம் ப்ரபூதாய நம :
ஓம் [3]த்ரிககுத்தாம்நே நம :
ஓம் பவித்ராய நம :
ஓம் [4]பரஸ்மை மங்களாய நம :
ஓம் ஈஶாநாய நம :
ஓம் ப்ராணதாய நம :
ஓம் ப்ராணாய நம :
ஓம் ஜ்யேஷ்டாய நம :
ஓம் ஶ்ரேஷ்டாய நம :
ஓம் ப்ரஜாபதயே நம :
ஓம் ஹிரண்யகர்பாய நம :
ஓம் பூகர்பாய நம :
ஓப் மாதவாய நம :
ஓம் மதுஸூதநாய நம :
ஓம் ஈஶ்வராய நம :
ஓம் விக்ரமிணே நம :
ஓம் தந்விநே நம :
ஓம் மேதாவிநே நம :
ஓம் விக்ரமாய நம :
ஓம் க்ரமாய நம :
ஓம் அநுத்தமாய நம :
ஓம் துராதர்ஷாய நம :
ஓம் க்ருதஜ்ஞாய நம :
ஓம் க்ருதயே நம :
ஓம் ஆத்மவதே நம :
ஓம் ஸுரேஶாய நம :
ஓம் ஶரணாய நம :
ஓம் ஶர்மணே நம :
ஓம் விஶ்வரேதஸே நம :
ஓம் ப்ரஜாபவாய நம :
ஓம் அஹ்நே நம :
ஓம் ஸம்வத்ஸராய நம :
ஓம் வ்யாளாய நம :
ஓம் ப்ரத்யயாய நம :
ஓம் ஸர்வதர்ஶநாய நம :
ஓம் அஜாய நம :
ஓம் ஸர்வேஶ்வராய நம :
ஓம் ஸித்தாய நம :
ஓம் ஸித்தயே நம :
ஓம் ஸர்வாதயே நம: (ப. 100)
ஓம் அச்யுதாய நம : (ச. 100)
ஓம் வ்ருஷாகபயே நம :
ஓம் அமேயாத்மநே நம :
ஓம் ஸர்வயோக விநிஸ்ஸ்ருதாய நம :
ஓம் வஸவே நம :
ஓம் வஸுமநஸே நம :
ஓம் ஸத்யாய நம :
ஓம் ஸமாத்மநே நம :
ஓம் [5]ஸம்மிதாய நம :
ஓம் ஸமாய நம :
ஓம் அமோகாய நம :
ஓம் புண்டரீகாக்ஷாய நம :
ஓம் வ்ருஷகர்மணே நம :
ஓம் வ்ருஷாக்ருதயே நம :
ஓம் ருத்ராய நம :
ஓம் பஹுஶிரஸே நம :
ஓம் பப்ரவே நம :
ஓம் விஶ்வயோநயே நம :

ஸ்ரீ சங்கர பாடங்கள் :— 1 'தாதவ உத்தமாய நம :', 2 'ஸ்தவிராய த்ருவாய நம :' என்று ஒரு நாமம். 3 'த்ரிககுப்தாம்நே நம :' 4 'மங்களாய பரஸ்மை நம :'. 5 'அஸம்மிதாய நம:' என்று ஸ்ரீ சங்கர பாடம்.

CC-0.In Public Domain. Digitization by Muthulakshmi Research Academy,

Vaidika Pandit Sri V Hariharan Collection, Sholinganallur, Chennai

ஓம் ஶுசிஶ்ரவஸே நம:
ஓம் அம்ருதாய நம:
ஓம் ஶாஶ்வதஸ்தாணவே நம:
ஓம் வராரோஹாய நம:
ஓம் மஹாதபஸே நம:
ஓம் ஸர்வகாய நம:
ஓம் [1]ஸர்வவிதே நம:
ஓம் பாநவே நம:
ஓம் விஷ்வக்ஸேநாய நம:
ஓம் ஜநார்தநாய நம:
ஓம் வேதாய நம:
ஓம் வேதவிதே நம:
ஓம் அவ்யங்காய நம:
ஓம் வேதாங்காய நம:
ஓம் வேதவிதே நம:
ஓம் கவயே நம:
ஓம் லோகாத்யக்ஷாய நம:
ஓம் ஸுராத்யக்ஷாய நம:
ஓம் தர்மாத்யக்ஷாய நம:
ஓம் க்ருதாக்ருதாய நம:
ஓம் சதுராத்மநே நம:
ஓம் சதுர்வ்யூஹாய நம:
ஓம் சதுர்தம்ஷ்ட்ராய நம:
ஓம் சதுர்புஜாய நம:
ஓம் ப்ராஜிஷ்ணவே நம:
ஓம் போஜநாய நம:
ஓம் போக்த்ரே நம:
ஓம் ஸஹிஷ்ணவே நம:
ஓம் ஜகதாதிஜாய நம:
ஓம் அநகாய நம:
ஓம் விஜயாய நம:
ஓம் ஜேத்ரே நம:
ஓம் விஶ்வயோநயே நம:
ஓம் புநர்வஸவே நம:
ஓம் உபேந்த்ராய நம:
ஓம் வாமநாய நம:
ஓம் ப்ராம்ஶவே நம:
ஓம் அமோகாய நம:
ஓம் ஶுசயே நம:
ஓம் ஊர்ஜிதாய நம:
ஓம் அதீந்த்ராய நம:
ஓம் ஸங்க்ரஹாய நம:
ஓம் ஸர்காய நம:
ஓம் த்ருதாத்மநே நம:
ஓம் நியமாய நம:
ஓம் யமாய நம:
ஓம் வேத்யாய நம:
ஓம் வைத்யாய நம:
ஓம் ஸதாயோகிநே நம:
ஓம் வீரக்நே நம:
ஓம் மாதவாய நம:
ஓம் மதவே நம:
ஓம் அதீந்த்ரியாய நம:
ஓம் மஹாமாயாய நம:
ஓம் மஹோத்ஸாஹாய நம:
ஓம் மஹாபலாய நம:
ஓம் மஹாபுத்தயே நம:
ஓம் மஹாவீர்யாய நம:
ஓம் மஹாஶக்தயே நம:
ஓம் மஹாத்யுதயே நம:
ஓம் அநிர்தேஶ்யவபுஷே நம:
ஓம் ஸ்ரீமதே நம:
ஓம் அமேயாத்மநே நம:
ஓம் மஹாத்ரித்ருதே நம:
ஓம் மஹேஷ்வாஸாய நம:
ஓம் மஹீபர்த்ரே நம:
ஓம் ஸ்ரீநிவாஸாய நம:
ஓம் ஸதாங்கதயே நம:
ஓம் அநிருத்தாய நம:
ஓம் ஸுராநந்தாய நம:
ஓம் கோவிந்தாய நம:
ஓம் கோவிதாம்பதயே நம:
ஓம் மரீசயே நம:
ஓம் தமநாய நம:
ஓம் ஹம்ஸாய நம:
ஓம் ஸுபர்ணாய நம:
ஓம் புஜகோத்தமாய நம:
ஓம் ஹிரண்யநாபாய நம:
ஓம் ஸுதபஸே நம:
ஓம் பத்மநாபாய நம:
ஓம் ப்ரஜாபதயே நம:

1 'ஸர்வவித்பாநவே நம:' என்று ஒரு நாமம்.

CC-0.In Public Domain. Digitization by Muthulakshmi Research Academy,

Vaidika Pandit Sri V Hariharan Collection, Sholinganallur, Chennai

ஓம் அம்ருத்யவே நம :
(ப. 200)
ஓம் ஸர்வத்ருஶே நம :
ஓம் ஸிம்ஹாய நம : (ச. 200)
ஓம் ஸந்தாத்ரே நம :
ஓம் ஸந்திமதே நம :
ஓம் ஸ்திராய நம :
ஓம் அஜாய நம :
ஓம் துர்மர்ஷணாய நம :
ஓம் ஶாஸ்த்ரே நம :
ஓம் விஶ்ருதாத்மநே நம :
ஓம் ஸுராரிக்நே நம :
ஓம் [1]குருதமாய குரவே நம :
ஓம் தாம்நே நம :
ஓம் ஸத்யாய நம :
ஓம் ஸத்யபராக்ரமாய நம :
ஓம் நிமிஷாய நம :
ஓம் அநிமிஷாய நம :
ஓம் ஸ்ரக்விணே நம :
ஓம் [2]வாசஸ்பதயே நம :
ஓம் உதாரதியே நம :
ஓம் அக்ரண்யே நம :
ஓம் க்ராமண்யே நம :
ஓம் ஸ்ரீமதே நம :
ஓம் ந்யாயாய நம :
ஓம் நேத்ரே நம :
ஓம் ஸமீரணாய நம :
ஓம் ஸஹஸ்ரமூர்த்நே நம :
ஓம் விஶ்வாத்மநே நம :
ஓம் ஸஹஸ்ராக்ஷாய நம :
ஓம் ஸஹஸ்ரபதே நம :
ஓம் ஆவர்த்தநாய நம :
ஓம் நிவ்ருத்தாத்மநே நம :
ஓம் ஸம்வ்ருதாய நம :
ஓம் ஸம்ப்ரமர்தநாய நம :
ஓம் அஹஸ்ஸம்வர்த்தகாய நம :
ஓம் வஹ்நயே நம :
ஓம் அநிலாய நம :
ஓம் தரணீதராய நம :
ஓம் ஸுப்ரஸாதாய நம :
ஓம் ப்ரஸந்நாத்மநே நம :
ஓம் [3]விஶ்வஸ்ருஜே நம :
ஓம் [4]விஶ்வபுக்விபவே நம :
ஓம் ஸத்கர்த்ரே நம :
ஓம் [5]ஸத்க்ருதாய நம :
ஓம் ஸாதவே நம :
ஓம் ஜஹ்நவே நம :
ஓம் நாராயணாய நம :
ஓம் நராய நம :
ஓம் அஸங்க்யேயாய நம :
ஓம் அப்ரமேயாத்மநே நம :
ஓம் விஶிஷ்டாய நம :
ஓம் ஶிஷ்டக்ருதே நம :
ஓம் ஶுசயே நம :
ஓம் ஸித்தார்த்தாய நம :
ஓம் ஸித்தஸங்கல்பாய நம :
ஓம் ஸித்திதாய நம :
ஓம் ஸித்திஸாதநாய நம :
ஓம் வ்ருஷாஹிணே நம :
ஓம் வ்ருஷபாய நம :
ஓம் விஷ்ணவே நம :
ஓம் வ்ருஷபர்வணே நம :
ஓம் வ்ருஷோதராய நம :
ஓம் வர்த்தநாய நம :
ஓம் வர்த்தமாநாய நம :
ஓம் விவிக்தாய நம :
ஓம் ஶ்ருதிஸாகராய நம :
ஓம் ஸுபுஜாய நம :
ஓம் துர்த்தராய நம :
ஓம் வாக்மிநே நம :
ஓம் மஹேந்த்ராய நம :
ஓம் வஸுதாய நம :
ஓம் வஸவே நம :
ஓம் நைகரூபாய நம :
ஓம் ப்ருஹத்ரூபாய நம :
ஓம் ஶிபிவிஷ்டாய நம :

ஸ்ரீ சங்கர பாடங்கள் :—[1] 'குரவே நம :' 'குருதமாய நம :' என்று இரண்டு நாமங்கள். [2] 'வாசஸ்பதயே உதாரதியே நம:' என்று ஒரு நாமம். [3] 'விஶ்வத்ருஷே நம :' [4] 'விஶ்வபுஜே நம:' 'விபவே நம :' என்று இரண்டு நாமங்கள். [5] 'ஸத்க்ருதயே நம:'

CC-0.In Public Domain. Digitization by Muthulakshmi Research Academy,

Vaidika Pandit Sri V. Hariharan Collection, Sholinganallur, Chennai

ஓம் ப்ரகாஶநாய நம:
ஓம் ஓஜஸ்தேஜோத்யுதி
தராய நம:
ஓம் ப்ரகாஶாத்மநே நம:
ஓம் ப்ரதாபநாய நம:
ஓம் ரித்தாய நம:
ஓம் ஸ்பஷ்டாக்ஷராய நம:
ஓம் மந்த்ராய நம:
ஓம் சந்த்ராம்ஶவே நம:
ஓம் பாஸ்கரத்யுதயே நம:
ஓம் அம்ருதாம்ஶூத்பவாய
[நம:
ஓம் பாநவே நம:
ஓம் [1]ஶஶபிந்தவே நம:
ஓம் ஸுரேஶ்வராய நம:
ஓம் ஔஷதாய நம:
ஓம் ஜகதஸ்ஸேதவே நம:
ஓம் ஸத்யதர்மபராக்ரமாய
[நம:
ஓம் பூதபவ்யபவந்நாதாய
[நம:
ஓம் பவநாய நம:
ஓம் பாவநாய நம:
ஓம் [2]அநலாய நம:
ஓம் காமக்நே நம:
ஓம் காமக்ருதே நம:
ஓம் காந்தாய நம:
ஓம் காமாய நம:
ஓம் காமப்ரதாய நம:
ஓம் ப்ரபவே நம: (ப. 300)
ஓம் யுகாதிக்ருதே நம: (ச. 300)
ஓம் யுகாவர்த்தாய நம:
ஓம் [3]நைகமாயாய நம:
ஓம் மஹாஶநாய நம:
ஓம் அத்ருஶ்யாய நம:
ஓம் வ்யக்தரூபாய நம:
ஓம் ஸஹஸ்ரஜிதே நம:
ஓம் அநந்தஜிதே நம:
ஓம் [4]இஷ்டாய அவிஶிஷ்
டாய நம:
ஓம் ஶிஷ்டேஷ்டாய நம:
ஓம் ஶிகண்டிநே நம:
ஓம் நஹுஷாய நம:
ஓம் வ்ருஷாய நம:
ஓம் க்ரோதக்நே நம:
ஓம் [5]க்ரோதக்ருதே நம:
ஓம் கர்த்ரே நம:
ஓம் விஶ்வபாஹவே நம:
ஓம் மஹீதராய நம:
ஓம் அச்யுதாய நம:
ஓம் ப்ரதிதாய நம:
ஓம் ப்ராணாய நம:
ஓம் ப்ராணதாய நம:
ஓம் வாஸவாநுஜாய நம:
ஓம் அபாம்நிதயே நம:
ஓம் அதிஷ்டாநாய நம:
ஓம் அப்ரமத்தாய நம:
ஓம் ப்ரதிஷ்டிதாய நம:
ஓம் ஸ்கந்தாய நம:
ஓம் ஸ்கந்ததராய நம:
ஓம் துர்யாய நம:
ஓம் வரதாய நம:
ஓம் வாயுவாஹநாய நம:
ஓம் வாஸுதேவாய நம:
ஓம் ப்ருஹத்பாநவே நம:
ஓம் ஆதிதேவாய நம:
ஓம் புரந்தராய நம:
ஓம் அஶோகாய நம:
ஓம் தாரணாய நம:
ஓம் தாராய நம:
ஓம் ஶூராய நம:
ஓம் ஶௌரயே நம:
ஓம் ஜநேஶ்வராய நம:
ஓம் அநுகூலாய நம:
ஓம் ஶதாவர்த்தாய நம:
ஓம் பத்மிநே நம:
ஓம் பத்மநிபேக்ஷணாய நம:
ஓம் பத்மநாபாய நம:

[1] 'ஶஶிபிந்தவே நம:', [2] 'அநிலாய நம:', [3] 'அநைகமாயாய நம:' என்று ஸ்ரீ மத்வ பாடங்கள். [4] இஷ்டாய நம:', 'அவிஶிஷ்டாய நம:' என்று இரண்டு நாமங்கள் ஸ்ரீ சங்கர பாடம். [5] 'க்ரோதக்ருத்கர்த்ரே நம:' என்று ஒரு நாமம் ஸ்ரீ சங்கர பாடம்.

CC-0.In Public Domain. Digitization by Muthulakshmi Research Academy,

Vaidika Pandit Sri V Hariharan Collection, Sholinganallur, Chennai

ஓம் அரவிந்தாக்ஷாய நம:
ஓம் பத்மகர்ப்பாய நம:
ஓம் ஶரீரப்ருதே நம:
ஓம் மஹர்த்தயே நம:
ஓம் ருத்தாய நம:
ஓம் வ்ருத்தாத்மநே நம:
ஓம் மஹாக்ஷாய நம:
ஓம் கருடத்வஜாய நம:
ஓம் அதுலாய நம:
ஓம் ஶரபாய நம:
ஓம் பீமாய நம:
ஓம் ஸமயஜ்ஞாய நம:
ஓம் ஹவிர்ஹரயே நம:
ஓம் ஸர்வலக்ஷணலக்ஷண்யாய நம:
ஓம் லக்ஷ்மீவதே நம:
ஓம் ஸமிதிஞ்ஜயாய நம:
ஓம் விக்ஷராய நம:
ஓம் ரோஹிதாய நம:
ஓம் மார்க்காய நம:
ஓம் ஹேதவே நம:
ஓம் தாமோதராய நம:
ஓம் ஸஹாய நம:
ஓம் மஹீதராய நம:
ஓம் மஹாபாகாய நம:
ஓம் வேகவதே நம:
ஓம் அமிதாஶநாய நம:
ஓம் [1]உத்பவாய நம:
ஓம் க்ஷோபணாய நம:
ஓம் தேவாய நம:
ஓம் ஸ்ரீகர்பாய நம:
ஓம் பரமேஶ்வராய நம:
ஓம் கரணாய நம:
ஓம் காரணாய நம:
ஓம் கர்த்ரே நம:
ஓம் விகர்த்ரே நம:
ஓம் கஹநாய நம:
ஓம் குஹாய நம:

ஓம் வ்யவஸாயாய நம:
ஓம் வ்யவஸ்தாநாய நம:
ஓம் ஸம்ஸ்தாநாய நம:
ஓம் ஸ்தாநதாய நம:
ஓம் த்ருவாய நம:
ஓம் பரர்த்தயே நம:
ஓம் பரமஸ்பஷ்டாய நம:
ஓம் துஷ்டாய நம:
ஓம் புஷ்டாய நம:
ஓம் ஶுபேக்ஷணாய நம:
ஓம் ராமாய நம:
ஓம் விராமாய நம:
ஓம் [2]விரதாய நம:
ஓம் மார்காய நம:
ஓம் நேயாய நம:
ஓம் நயாய நம: (ப. 400)
ஓம் அநயாய நம: (ச. 400)
ஓம் வீராய நம:
ஓம் ஶக்திமதாம் ஶ்ரேஷ்டாய நம:
ஓம் தர்மாய நம:
ஓம் தர்மவிதுத்தமாய நம:
ஓம் வைகுண்டாய நம:
ஓம் புருஷாய நம:
ஓம் ப்ராணாய நம:
ஓம் ப்ராணதாய நம:
ஓம் [3]ப்ரணமாய நம:
ஓம் ப்ருதவே நம:
ஓம் ஹிரண்யகர்பாய நம:
ஓம் ஶத்ருக்நாய நம:
ஓம் வ்யாப்தாய நம:
ஓம் வாயவே நம:
ஓம் அதோக்ஷஜாய நம:
ஓம் ருதவே நம:
ஓம் ஸுதர்ஶநாய நம:
ஓம் காலாய நம:
ஓம் பரமேஷ்டிநே நம:
ஓம் பரிக்ரஹாய நம:

1 'உத்பவக்ஷோபணாய:' என்று ஒரு நாமம் ஸ்ரீ மத்வ பாடம்.
2 'விரஜோமார்காய நம:' என்றும் பாடம்.
3 'ப்ரணவாய நம:' ஸ்ரீ சங்கர பாடம்.

CC-0.In Public Domain. Digitization by Muthulakshmi Research Academy,

Vaidika Pandit Sri V Harihara Collection, Sholinganallur, Chennai

ஓம் உக்ராய நம:
ஓம் ஸம்வத்ஸராய நம:
ஓம் தக்ஷாய நம:
ஓம் விஶ்ராமாய நம:
ஓம் விஶ்வதக்ஷிணாய நம:
ஓம் விஸ்தாராய நம:
ஓம் ஸ்தாவரஸ்தாணவே நம:
ஓம் ப்ரமாணாய நம:
ஓம் பீஜாயாவ்யயாய நம:
ஓம் அர்த்தாய நம:
ஓம் அநர்த்தாய நம:
ஓம் மஹாகோஶாய நம:
ஓம் மஹாபோகாய நம:
ஓம் மஹாதநாய நம:
ஓம் அநிர்விண்ணாய நம:
ஓம் ஸ்தவிஷ்டாய நம:
ஓம் [1]புவே நம:
ஓம் தர்மயூபாய நம:
ஓம் மஹாமகாய நம:
ஓம் நக்ஷத்ரநேமயே நம:
ஓம் நக்ஷத்ரிணே நம:
ஓம் க்ஷமாய நம:
ஓம் க்ஷாமாய நம:
ஓம் ஸமீஹநாய நம:
ஓம் யஜ்ஞாய நம:
ஓம் இஜ்யாய நம:
ஓம் மஹேஜ்யாய நம:
ஓம் க்ரதவே நம:
ஓம் ஸத்ராய நம:
ஓம் ஸதாங்கதயே நம:
ஓம் ஸர்வதர்ஶிநே நம:
ஓம் [2]நிவ்ருத்தாத்மநே நம:
ஓம் ஸர்வஜ்ஞாய நம:
ஓம் ஜ்ஞாநாயோத்தமாய நம:
ஓம் ஸுவ்ரதாய நம:
ஓம் ஸுமுகாய நம:
ஓம் ஸூக்ஷ்மாய நம:
ஓம் ஸுகோஷாய நம:
ஓம் ஸுகதாய நம:
ஓம் [3]ஸுஹ்ருதே நம:
ஓம் மநோஹராய நம:
ஓம் ஜிதக்ரோதாய நம:
ஓம் வீரபாஹவே நம:
ஓம் விதாரணாய நம:
ஓம் ஸ்வாபநாய நம:
ஓம் ஸ்வவஶாய நம:
ஓம் வ்யாபிநே நம:
ஓம் நைகாத்மநே நம:
ஓம் [4]நைககர்மக்ருதே நம:
ஓம் வத்ஸராய நம:
ஓம் வத்ஸலாய நம:
ஓம் வத்ஸிநே நம:
ஓம் ரத்நகர்ப்பாய நம:
ஓம் தநேஶ்வராய நம:
ஓம் [5]தர்மகுபே நம:
ஓம் [6]தர்மக்ருதே நம:
ஓம் தர்மிணே நம:
ஓம் ஸதே நம:
ஓம் [7]அக்ஷரஸதே நம:
ஓம் [8]அஸதே நம:
ஓம் [9]அஸத்க்ஷராய நம:
ஓம் அவிஜ்ஞாத்ரே நம:
ஓம் ஸஹஸ்ராம்ஶவே நம:
ஓம் விதாத்ரே நம:
ஓம் க்ருதலக்ஷணாய நம:
ஓம் கபஸ்திநேமயே நம:
ஓம் ஸத்வஸ்தாய நம:
ஓம் ஸிம்ஹாய நம:
ஓம் பூதமஹேஶ்வராய நம:
ஓம் ஆதிதேவாய நம:
ஓம் மஹாதேவாய நம:
ஓம் தேவேஶாய நம:

---

1 'அபுவே நம:', 2 'விமுக்தாத்மநே நம:', ஸ்ரீ சங்கர பாடங்கள் 3 'ஸுஹ்ருதாய நம:' 4 'அநேககர்மக்ருதே நம:' 5 'தர்மக்ருதே நம:' 6 'தர்மகுபே நம:' ஸ்ரீ மத்வ பாடங்கள் 7 'அஸதே நம:' 8 'க்ஷராய நம:', 9 'அக்ஷராய நம:' ஸ்ரீ சங்கர பாடங்கள்.

CC-0.In Public Domain. Digitization by Muthulakshmi Research Academy,

Vaidika Pandit Sri V Hariharan Collection, Sholinganallur, Chennai

ஓம் [1]தேவப்ருதே நம:
ஓம் குரவே நம:
ஓம் உத்தராய நம:
ஓம் கோபதயே நம:
ஓம் கோப்த்ரே நம:
ஓம் ஜ்ஞாநகம்யாய நம:
ஓம் புராதநாய நம: (ப. 500)
ஓம் [2]சரீரபூதப்ருதே நம:
ஓம் போக்த்ரே நம: (ச. 500)
ஓம் கபீந்த்ராய நம:
ஓம் பூரிதக்ஷிணாய நம:
ஓம் ஸோமபாய நம:
ஓம் அம்ருதபாய நம:
ஓம் ஸோமாய நம:
ஓம் புருஜிதே நம:
ஓம் புருஸத்தமாய நம:
ஓம் [3]விநயாய நம:
ஓம் [3]ஜயாய நம:
ஓம் ஸத்யஸந்தாய நம:
ஓம் தாசார்ஹாய நம:
ஓம் ஸாத்வதாம்பதயே நம:
ஓம் ஜீவாய நம:
ஓம் [4]விநயித்ரே நம:
ஓம் ஸாக்ஷிணே நம:
ஓம் முகுந்தாய நம:
ஓம் அமிதவிக்ரமாய நம:
ஓம் அம்போநிதயே நம:
ஓம் அநந்தாத்மநே நம:
ஓம் மஹோததிசயாய நம:
ஓம் அந்தகாய நம:
ஓம் அஜாய நம:
ஓம் மஹார்ஹாய நம:
ஓம் ஸ்வாபாவ்யாய நம:
ஓம் ஜிதாமித்ராய நம:
ஓம் ப்ரமோதநாய நம:
ஓம் ஆநந்தாய நம:
ஓம் நந்தநாய நம:
ஓம் நந்தாய நம:
ஓம் ஸத்யதர்மணே நம:
ஓம் த்ரிவிக்ரமாய நம:
ஓம் [5]மஹர்ஷயே நம:
ஓம் கபிலாசார்யாய நம:
ஓம் க்ருதஜ்ஞாய நம:
ஓம் மேதிநீபதயே நம:
ஓம் த்ரிபதாய நம:
ஓம் த்ரிதசாத்யக்ஷாய நம:
ஓம் மஹாச்ருங்காய நம:
ஓம் க்ருதாந்தக்ருதே நம:
ஓம் மஹாவராஹாய நம:
ஓம் கோவிந்தாய நம:
ஓம் ஸுஷேணாய நம:
ஓம் கநகாங்கதிநே நம:
ஓம் குஹ்யாய நம:
ஓம் கபீராய நம:
ஓம் கஹநாய நம:
ஓம் குப்தாய நம:
ஓம் சக்ரகதாதராய நம:
ஓம் வேதஸே நம:
ஓம் ஸ்வாங்காய நம:
ஓம் அஜிதாய நம:
ஓம் க்ருஷ்ணாய நம:
ஓம் த்ருடாய நம:
ஓம் [6]ஸங்கர்ஷணாய நம:
ஓம் அச்யுதாய நம:
ஓம் வருணாய நம:
ஓம் வாருணாய நம:
ஓம் வ்ருக்ஷாய நம:
ஓம் புஷ்கராக்ஷாய நம:
ஓம் மஹாமநஸே நம:
ஓம் பகவதே நம:
ஓம் பகக்நே நம:
ஓம் [7]நந்திநே நம:

---

1 'தேவப்ருத்குரவே நம:' என்று ஒரு நாமம். 2 'சரீரபூதக்ருதே நம:', 3 'விநநயேஜ்யாய நம:' என்று ஸ்ரீமத்வ பாடங்கள். ஸ்ரீ சங்கர பாடங்கள் :—4 'விநயிதாஸாக்ஷிணே நம:' என்று ஒரு நாமம். 5. 'மஹர்ஷயே கபிலாசார்யாய நம:' என்று ஒரு நாமம். 6 'ஸங்கர்ஷணாச்யுதாய நம:, என்று ஒரு நாமம். 7 'ஆநந்திநே நம:' என்று ஒரு நாமம்

CC-0. In Public Domain. Digitization by Muthulakshmi Research Academy,

Vaidika Pandit Sri V Hariharan Collection, Sholinganallur, Chennai

ஓம் வநமாலிநே நம:
ஓம் ஹலாயுதாய நம:
ஓம் ஆதித்யாய நம:
ஓம் ஜ்யோதிராதித்யாய நம:
ஓம் ஸஹிஷ்ணவே நம:
ஓம் கதிஸத்தமாய நம:
ஓம் ஸுதந்வநே நம:
ஓம் கண்டபரஶவே நம:
ஓம் தாருணாய நம:
ஓம் த்ரவிணப்ரதாய நம:
ஓம் [1]திவிஸ்ப்ருஶே நம:
ஓம் [2]ஸர்வத்ருஶே நம:
ஓம் வ்யாஸாய நம:
ஓம் [3]வாசஸ்பதயே நம:
ஓம் அயோநிஜாய நம:
ஓம் த்ரிஸாம்நே நம:
ஓம் ஸாமகாய நம:
ஓம் ஸாம்நே நம:
ஓம் நிர்வாணாய நம:
ஓம் பேஷஜாய நம:
ஓம் பிஷஜே நம:
ஓம் ஸந்யாஸக்ருதே நம:
ஓம் ஶமாய நம:
ஓம் ஶாந்தாய நம:
ஓம் நிஷ்டாயை நம:
ஓம் [4]ஶாந்தயே நம:
ஓம் பராயணாய நம:
ஓம் ஶுபாங்காய நம:
ஓம் ஶாந்திதாய நம:
ஓம் ஸ்ரஷ்ட்ரே நம:
ஓம் குமுதாய நம:
ஓம் குவலேஶயாய நம:
ஓம் கோஹிதாய நம:
ஓம் கோபதயே நம:
ஓம் கோப்த்ரே நம: (ப. 600)
ஓம் வ்ருஷபாக்ஷாய நம:
ஓம் வ்ருஷப்ரியாய நம:
ஓம் [5]அநிவர்த்திநே நம:
ஓம் நிவ்ருத்தாத்மநே நம:
ஓம் ஸம்க்ஷேப்த்ரே நம:
ஓம் க்ஷேமக்ருதே நம:
ஓம் ஶிவாய நம: (ச. 600)
ஓம் ஸ்ரீவத்ஸவக்ஷஸே நம:
ஓம் ஸ்ரீவாஸாய நம:
ஓம் ஸ்ரீபதயே நம:
ஓம் ஸ்ரீமதாம்வராய நம:
ஓம் ஸ்ரீதாய நம:
ஓம் ஸ்ரீஶாய நம:
ஓம் ஸ்ரீநிவாஸாய நம:
ஓம் ஸ்ரீநிதயே நம:
ஓம் ஸ்ரீவிபாவநாய நம:
ஓம் ஸ்ரீதராய நம:
ஓம் ஸ்ரீகராய நம:
ஓம் [6]ஶ்ரேயஶ்ஶ்ரீமதே நம:
ஓம் லோகத்ரயாஶ்ரயாய நம:
ஓம் ஸ்வக்ஷாய நம:
ஓம் ஸ்வங்காய நம:
ஓம் ஸதாநந்தாய நம:
ஓம் நந்தயே நம:
ஓம் ஜ்யோதிர்கணேஶ்வராய நம:
ஓம் விஜிதாத்மநே நம:
ஓம் [7]விதேயாத்மநே நம:
ஓம் ஸத்கீர்த்தயே நம:
ஓம் ச்சிந்நஸம்ஶயாய நம:
ஓம் உதீர்ணாய நம:
ஓம் ஸர்வதஶ்சக்ஷுஷே நம:
ஓம் அநீஶாய நம:
ஓம் [8]ஶாஶ்வதஸ்திராய நம:
ஓம் பூஶயாய நம:
ஓம் பூஷணாய நம:
ஓம் பூதயே நம:

---

[1] 'திவஸ்ப்ருஶே நம:', [2] ஸர்வத்ருக்வ்யாஸாய நம:' என்று ஒரு நாமம். [3] 'வாசஸ்பதயே அயோநிஜாய நம:' என்று ஒரு நாமம். [4] 'ஶாந்த்யை நம:' ஸ்ரீ சங்கர பாடம். [5] 'அநிவ்ருத்திநே நம:' ஸ்ரீ மத்வ பாடம். [6] 'ஶ்ரேயஸே நம:', 'ஸ்ரீமதே நம:' என்று இரண்டு நாமங்கள். [7] 'அவிதேயாத்மநே நம: [8] 'ஶாஶ்வதாய நம:' 'ஸ்திராய நம:' ஸ்ரீ மத்வ பாடம்

CC-0.In Public Domain. Digitization by Muthulakshmi Research Academy,

Vaidika Pandit Sri V.Hariharan Collection, Sholinganallur, Chennai

ஓம் [1]அஶோகாய நம:
ஓம் ஶோகநாஶநாய நம:
ஓம் அர்ச்சிஷ்மதே நம:
ஓம் அர்ச்சிதாய நம:
ஓம் கும்பாய நம:
ஓம் விஶுத்தாத்மநே நம:
ஓம் விஶோதநாய நம:
ஓம் அநிருத்தாய நம:
ஓம் அப்ரதிரதாய நம:
ஓம் ப்ரத்யும்நாய நம:
ஓம் அமிதவிக்ரமாய நம:
ஓம் காலநேமிநிக்நே நம:
ஓம் [2]ஶௌரயே நம:
ஓம் [3]ஶூராய நம:
ஓம் [4]ஶூரஜநேஶ்வராய நம:
ஓம் த்ரிலோகாத்மநே நம:
ஓம் த்ரிலோகேஶாய நம:
ஓம் கேஶவாய நம:
ஓம் கேஶிக்நே நம:
ஓம் ஹரயே நம:
ஓம் காமதேவாய நம:
ஓம் காமபாலாய நம:
ஓம் காமிநே நம:
ஓம் காந்தாய நம:
ஓம் க்ருதாகமாய நம:
ஓம் அநிர்தேஶ்யவபுஷே நம:
ஓம் விஷ்ணவே நம:
ஓம் வீராய நம:
ஓம் அநந்தாய நம:
ஓம் தநஞ்ஜயாய நம:
ஓம் ப்ரஹ்மண்யாய நம:
ஓம் [5]ப்ரஹ்மக்ருத் ப்ரஹ்மணே நம:
ஓம் ப்ரஹ்மணே நம:
ஓம் ப்ரஹ்மவிவர்த்தநாய நம:
ஓம் ப்ரஹ்மவிதே நம:

ஓம் ப்ராஹ்மணாய நம:
ஓம் ப்ரஹ்மிணே நம:
ஓம் ப்ரஹ்மஜ்ஞாய நம:
ஓம் ப்ராஹ்மணப்ரியாய நம:
ஓம் மஹாக்ரமாய நம:
ஓம் மஹாகர்மணே நம:
ஓம் மஹாதேஜஸே நம:
ஓம் மஹோரகாய நம:
ஓம் மஹாக்ரதவே நம:
ஓம் மஹாயஜ்வநே நம:
ஓம் மஹாயஜ்ஞாய நம:
ஓம் மஹாஹவிஷே நம:
ஓம் ஸ்தவ்யாய நம:
ஓம் ஸ்தவப்ரியாய நம:
ஓம் ஸ்தோத்ராய நம:
ஓம் [6]ஸ்துதாய நம:
ஓம் ஸ்தோத்ரே நம:
ஓம் ரணப்ரியாய நம:
ஓம் பூர்ணாய நம:
ஓம் பூரயித்ரே நம:
ஓம் புண்யாய நம:
ஓம் புண்யகீர்த்தயே நம:
ஓம் அநாமயாய நம:
ஓம் மநோஜவாய நம:
ஓம் தீர்த்தகராய நம:
ஓம் வஸுரேதஸே நம:
ஓம் வஸுப்ரதாய நம:
ஓம் வஸுப்ரதாய நம:
ஓம் வாஸுதேவாய நம:
(ப. 700)

ஓம் வஸவே நம:
ஓம் வஸுமநஸே நம:
ஓம் ஹவிஷே நம:
ஓம் ஸத்கதயே நம:
ஓம் ஸத்க்ருதயே நம:
(ச. 700)

---

1 'விஶோகாயா நம:' ஸ்ரீ சங்கர பாடம். 2 'வீராய நம:', 3 'ஶௌரயே நம:', என்று ஸ்ரீ சங்கர பாடங்கள். 4 'ஸூரிஜநேஶ்வராய நம:' ஸ்ரீ மத்வ பாடம். 5 'ப்ரஹ்மக்ருதே நம:', 'ப்ரஹ்மணே நம:' என்று இரண்டு நாமங்கள் ஸ்ரீ சங்கர பாடங்கள். 6 'ஸ்துதிஸ்தோத்ரே நம:' ஸ்ரீ மத்வ பாடம். 'ஸ்துதயே நம:' ஸ்ரீ சங்கர பாடம்.

CC-0.In Public Domain. Digitization by Muthulakshmi Research Academy,

Vaidika Pandit Sri.V.Hariharan Collection, Chengalpattur, Chennai

ஓம் ஸத்தாயை நம:
ஓம் ஸத்பூதயே நம:
ஓம் ஸத்பராயணாய நம:
ஓம் ஶூரஸேநாய நம:
ஓம் யதுஶ்ரேஷ்டாய நம:
ஓம் ஸந்நிவாஸாய நம:
ஓம் ஸுயாமுநாய நம:
ஓம் பூதாவாஸாய நம:
ஓம் வாஸுதேவாய நம:
ஓம் ஸர்வாஸுநிலயாய நம:
ஐம் அநலாய நம:
ஓம் தர்ப்பக்நே நம:
ஓம் தர்ப்பதாய நம:
ஓம் [1]அத்ருப்தாய நம:
ஓம் துர்த்தராய நம:
ஓம் [2]அபராஜிதாய நம:
ஓம் விஶ்வமூர்த்தயே நம:
ஓம் மஹாமூர்த்தயே நம:
ஓம் தீப்தமூர்த்தயே நம:
ஓம் அமூர்த்திமதே நம:
ஓம் அநேகமூர்த்தயே நம:
ஓம் அவ்யக்தாய நம:
ஓம் ஶதமூர்த்தயே நம:
ஓம் ஶதாநநாய நம:
ஓம் [3]ஏகாய நம:
ஓம் [4]நைகாய நம:
ஓம் [5]ஸாய நம:
ஓம் வாய நம:
ஓம் காய நம:
ஓம் [6]கிமே நம:
ஓம் [7]யதே நம:
ஓம் [8]ததே நம:
ஓம் பதாயாநுத்தமாய நம:
ஓம் லோகபந்தவே நம:
ஓம் லோகநாதாய நம:
ஓம் மாதவாய நம:
ஓம் பக்தவத்ஸலாய நம:
ஓம் ஸுவர்ணவர்ணாய நம:
ஓம் ஹேமாங்காய நம:
ஓம் வராங்காய நம:
ஓம் சந்தநாங்கதிநே நம:
ஓம் வீரக்நே நம:
ஓம் விஷமாய நம:
ஓம் ஶூந்யாய நம:
ஓம் [9]க்ருதாஶிஷே நம:
ஓம் அசலாய நம:
ஓம் சலாய நம:
ஓம் அமாநிநே நம:
ஓம் மாநதாய நம:
ஓம் மாந்யாய நம:
ஓம் லோகஸ்வாமிநே நம:
ஓம் [10]த்ரிலோகத்ருதே நம:
ஓம் ஸுமேதஸே நம:
ஓம் மேதஜாய நம:
ஓம் தந்யாய நம:
ஓம் ஸத்யமேதஸே நம:
ஓம் தராதராய நம:
ஓம் தேஜோவ்ருஷாய நம:
ஓம் த்யுதிதராய நம:
ஓம் ஸர்வஶஸ்த்ரப்ருதாம் வராய நம:
ஓம் ப்ரக்ரஹாய நம:
ஓம் நிக்ரஹாய நம:
ஓம் வ்யக்ராய நம:
ஓம் நைகஶ்ருங்காய நம:
ஓம் கதாக்ரஜாய நம:
ஓம் சதுர்மூர்த்தயே நம:
ஓம் சதுர்பாஹவே நம:
ஓம் சதுர்வ்யூஹாய நம:
ஓம் சதுர்கதயே நம:
ஓம் சதுராத்மநே நம:
ஓம் சதுர்பாவாய நம:

---

[1] 'த்ருப்தாய நம:' ஸ்ரீ சங்கர பாடம். [2] 'அத்ரே நம:' 'அபராஜிதாய நம:' ஸ்ரீ மத்வ பாடம். [3] 'ஏகஸ்மை நம:' ஸ்ரீ சங்கர பாடம். 'அநேகஸ்மை நம:' ஸ்ரீ மத்வ பாடம். [4] 'நைகஸ்மை நம:'. [5] 'ஸவாய நம:' என்று ஒரு நாமம். [6] 'கஸ்மை நம:' [7] 'யஸ்மை நம:' [8] 'தஸ்மை நம:', [9] 'த்ருதாஶிஷே நம:' என்று ஸ்ரீ சங்கர பாடம். [10] 'த்ரிலோகத்ருஶே நம:' என்று ஸ்ரீ மத்வ பாடம்.

CC-0.In Public Domain. Digitization by Muthulakshmi Research Academy,

Vaidika Pandit Sri V Hariharan Collection, Sholinganallur, Chennai

ஓம் சதுர்வேதவிதே நம:
ஓம் ஏகபதே நம:
ஓம் ஸமாவர்த்தாய நம:
ஓம் [1]நிவ்ருத்தாத்மநே நம:
ஓம் துர்ஜயாய நம:
ஓம் துரதிக்ரமாய நம:
ஓம் துர்லபாய நம:
ஓம் துர்கமாய நம:
ஓம் துர்காய நம:
ஓம் துராவாஸாய நம:
ஓம் துராரிக்நே நம:
ஓம் ஶுபாங்காய நம:
ஓம் லோகஸாரங்காய நம:
ஓம் ஸுதந்தவே நம:
ஓம் தந்துவர்த்தநாய நம:
ஓம் இந்த்ரகர்மணே நம:
ஓம் மஹாகர்மணே நம:
ஓம் க்ருதகர்மணே நம:
ஓம் க்ருதாகமாய நம:
ஓம் உத்பவாய நம:
ஓம் ஸுந்தராய நம:
ஓம் ஸுந்தாய நம:
ஓம் ரத்நநாபாய நம:
ஓம் ஸுலோசநாய நம:
(ப. 800)
ஓம் அர்க்காய நம:
ஓம் [2]வாஜஸநயே நம:
ஓம் ஶ்ருங்கிணே நம:
ஓம் ஜயந்தாய நம:
ஓம் ஸர்வவிஜ்ஜயிநே நம:
ஓம் ஸுவர்ணபிந்தவே நம:
(ச. 800)
ஓம் அக்ஷோப்யாய நம:
ஓம் ஸர்வவாகீஶ்வரேஶ்வராய நம:

ஓம் மஹாரதாய நம:
ஓம் மஹாகர்த்தாய நம:
ஓம் மஹாபூதாய நம:
ஓம் மஹாநிதயே நம:
ஓம் குமுதாய நம:
ஓம் குந்தராய நம:
ஓம் குந்தாய நம:
ஓம் பர்ஜந்யாய நம:
ஓம் [3]பவநாய நம:
ஓம் அநிலாய நம:
ஓம் [4]அம்ருதாஶாய நம:
ஓம் அம்ருதவபுஷே நம:
ஓம் ஸர்வஜ்ஞாய நம:
ஓம் ஸர்வதோமுகாய நம:
ஓம் ஸுலபாய நம:
ஓம் ஸுவ்ரதாய நம:
ஓம் ஸித்தாய நம:
ஓம் [5]ஶத்ருஜித்ஶத்ருதாபநாய நம:
ஓம் [6]ந்யக்ரோதோதும்பராய நம:
ஓம் அஶ்வத்தாய நம:
ஓம் [7]சாணூராந்த்ரநிஷூதநாய நம:
ஓம் ஸஹஸ்ரார்ச்சிஷே நம:
ஓம் ஸப்தஜிஹ்வாய நம:
ஓம் ஸப்தைதஸே நம:
ஓம் ஸப்தவாஹநாய நம:
ஓம் அமூர்த்தயே நம:
ஓம் அநகாய நம:
ஓம் அசிந்த்யாய நம:
ஓம் பயக்ருதே நம:
ஓம் பயநாஶநாய நம:
ஓம் அணவே நம:
ஓம் ப்ருஹதே நம:

---

1 'அநிவ்ருத்தாத்மநே நம:' 2 'வாஜஸநாய நம:', 3 'பாவநாய நம:' என்று ஸ்ரீ சங்கர பாடங்கள். 4 'அம்ருதாம்ஶாய நம:' என்று ஸ்ரீ மத்வ பாடம். 5 'ஶத்ருஜிதே நம:' 'ஶத்ருதாபநாய நம:' என்று இரண்டு நாமங்களும், 6 'ந்யக்ரோதாய நம:' 'உதும்பராய நம:' என்று இரண்டு நாமங்களும் ஸ்ரீ சங்கர பாடங்கள். 7 'சாணூராந்த்ரநிஷூதநாய நம:' ஸ்ரீ மத்வ பாடம்.

CC-0.In Public Domain. Digitization by Muthulakshmi Research Academy,

Vaidika Pandit Sri V Hariharan Collection, Sholinganallur, Chennai

'பெருமாள் கோயில்' என்னும்
ஸ்ரீ காஞ்சீபுரத்தில் ஹஸ்திகிரிமீது வீற்றிருக்கும்
ஸ்ரீ வரதராஜப் பெருமாள்
'வரதோ வாயுவாஹந:' எனப்படுபவர் (சுலோகம் 36)

CC-0.In Public Domain. Digitization by Muthulakshmi Research Academy,

Vaidika Pandit Sri V Hariharan Collection, Sholinganallur, Chennai

ஓம் [1]க்ருஶாய நம:
ஓம் [1]ஸ்தூலாய நம:
ஓம் குணப்ருதே நம:
ஓம் நிர்குணாய நம:
ஓம் மஹதே நம:
ஓம் அத்ருதாய நம:
ஓம் ஸ்வத்ருதாய நம:
ஓம் ஸ்வாஸ்யாய நம:
ஓம் ப்ராக்வம்ஶாய நம:
ஓம் வம்ஶவர்தநாய நம:
ஓம் பாரப்ருதே நம:
ஓம் கதிதாய நம:
ஓம் யோகிநே நம:
ஓம் யோகீஶாய நம:
ஓம் ஸர்வகாமதாய நம:
ஓம் ஆஶ்ரமாய நம:
ஓம் ஶ்ரமணாய நம:
ஓம் க்ஷாமாய நம:
ஓம் ஸுபர்ணாய நம:
ஓம் வாயுவாஹநாய நம:
ஓம் தநுர்தராய நம:
ஓம் தநுர்வேதாய நம:
ஓம் தண்டாய நம:
ஓம் தமயித்ரே நம:
ஓம் [2]அதமாய நம:
ஓம் அபராஜிதாய நம:
ஓம் ஸர்வஸஹாய நம:
ஓம் நியந்த்ரே நம:
ஓம் [3]நியமாய நம:
ஓம் [4]யமாய நம:
ஓம் ஸத்வவதே நம:
ஓம் ஸாத்விகாய நம:
ஓம் ஸத்யாய நம:
ஓம் ஸத்யதர்மபராயணாய நம:
ஓம் அபிப்ராயாய நம:
ஓம் ப்ரியார்ஹாய நம:
ஓம் [5]அர்ஹாய நம:
ஓம் [5]ப்ரியக்ருதே நம:
ஓம் ப்ரீதிவர்த்தநாய நம:
ஓம் விஹாயஸகதயே நம:
ஓம் ஜ்யோதிஷே நம:
ஓம் ஸுருசயே நம:
ஓம் [6]ஹுதபுக்விபவே நம:
ஓம் ரவயே நம:
ஓம் [7]விரோசநாய நம:
ஓம் ஸூர்யாய நம:
ஓம் ஸவித்ரே நம:
ஓம் ரவிலோசநாய நம:
ஓம் [8]அநந்தஹுதபுக்போக்த்ரே நம:
ஓம் ஸுகதாய நம:
ஓம் [9]நைகதாய நம:
ஓம் அக்ரஜாய நம:
ஓம் அநிர்விண்ணாய நம:
ஓம் ஸதாமர்ஷிணே நம:
ஓம் லோகாதிஷ்டாநாய நம:
ஓம் அத்புதாய நம:
ஓம் ஸநாதே நம:
ஓம் ஸநாதநதமாய நம:
ஓம் கபிலாய நம:
ஓம் [10]கபயேऽவ்யயாய நம:
(ப. ச. 900)
ஓம் ஸ்வஸ்திதாய நம:

---

1 'க்ருஶஸ்தூலாய நம:' ஸ்ரீ மத்வ பாடம். 2 'தமாய நம:' 3 'அநியமாய நம:' 4 'அயமாய நம:' ஸ்ரீ சங்கர பாடம் 5 'அர்ஹப்ரியக்ருதே நம:' ஸ்ரீ மத்வ பாடம். 6 'ஹுதபுஜே நம:'. 'விபவே நம:' என்று இரண்டு நாமங்கள் ஸ்ரீ சங்கர பாடம். 7 'விலோசநாய நம:' ஸ்ரீ மத்வ பாடம் 8 'அநந்தாய நம:' 'ஹுதபுஜே நம:' 'போக்த்ரே நம:' என்று மூன்று நாமங்கள் ஸ்ரீ சங்கர பாடம். 9 'அநேகதாய நம:' ஸ்ரீ மத்வ பாடம். 'நைகஜாய நம:' ஸ்ரீ சங்கர பாடம். 10 'கபயே நம:' 'அவ்யயாய நம:' என்று இரண்டு நாமங்கள்.

CC-0.In Public Domain. Digitization by Muthulakshmi Research Academy,

Vaidika Pandit Sri V Hariharan Collection, Sholinganallur, Chennai

ஓம் ஸ்வஸ்திக்ருதே நம:
ஓம் [1]ஸ்வஸ்திநே நம:
ஓம் ஸ்வஸ்திபுஜே நம:
ஓம் ஸ்வஸ்திதக்ஷிணாய நம:
ஓம் அரௌத்ராய நம:
ஓம் குண்டலிநே நம:
ஓம் சக்ரிணே நம:
ஓம் விக்ரமிணே நம:
ஓம் ஊர்ஜிதஶாஸநாய நம:
ஓம் ஶப்தாதிகாய நம:
ஓம் ஶப்தஸஹாய நம:
ஓம் ஶிஶிராய நம:
ஓம் ஶர்வரீகராய நம:
ஓம் அக்ரூராய நம:
ஓம் பேஶலாய நம:
ஓம் தக்ஷாய நம:
ஓம் தக்ஷிணாய நம:
ஓம் க்ஷமிணாம்வராய நம:
ஓம் வித்வத்தமாய நம:
ஓம் வீதபயாய நம:
ஓம் புண்யஶ்ரவண கீர்த்தநாய நம:
ஓம் உத்தாரணாய நம:
ஓம் துஷ்க்ருதிக்நே நம:
ஓம் புண்யாய நம:
ஓம் துஸ்ஸ்வப்நநாஶநாய நம:
ஓம் வீரக்நே நம:
ஓம் ரக்ஷணாய நம:
ஓம் [2]ஸந்தாய நம:
ஓம் ஜீவநாய நம:
ஓம் பர்யவஸ்திதாய நம:
ஓம் அநந்தரூபாய நம:
ஓம் அநந்தஶ்ரியே நம:
ஓம் ஜிதமந்யவே நம:
ஓம் பயாபஹாய நம:
ஓம் சதுரஶ்ராய நம:
ஓம் கபீராத்மநே நம:
ஓம் விதிஶாய நம:
ஓம் வ்யாதிஶாய நம:
ஓம் திஶாய நம:
ஓம் அநாதயே நம:
ஓம் புவோபுவே நம:
ஓம் லக்ஷ்ம்யை நம:
ஓம் ஸுவீராய நம:
ஓம் ருசிராங்கதாய நம:
ஓம் ஜநநாய நம:
ஓம் ஜநஜந்மாதயே நம:
ஓம் பீமாய நம:
ஓம் பீமபராக்ரமாய நம:
ஓம் ஆதாரநிலயாய நம:
ஓம் [3]தாத்ரே நம:
ஓம் புஷ்பஹாஸாய நம:
ஓம் ப்ரஜாகராய நம:
ஓம் ஊர்த்வகாய நம:
ஓம் [4]ஸத்பதாசாராய நம:
ஓம் ப்ராணதாய நம:
ஓம் ப்ரணவாய நம:
ஓம் பணாய நம:
ஓம் ப்ரமாணாய நம:
ஓம் ப்ராணநிலயாய நம:
ஓம் [5]ப்ராணத்ருதே நம:
ஓம் ப்ராணஜீவநாய நம:
ஓம் தத்வாய நம:
ஓம் தத்வவிதே நம:
ஓம் ஏகாத்மநே நம:
ஓம் ஜந்மம்ருத்யுஜராதிகாய நம:
ஓம் பூர்புவஸ்ஸ்வஸ்தரவே நம:
ஓம் தாராய நம:
ஓம் [6]ஸவித்ரே நம:
ஓம் ப்ரபிதாமஹாய நம:
ஓம் யஜ்ஞாய நம:
ஓம் யஜ்ஞபதயே நம:

[1] 'ஸ்வஸ்தயே நம:', [2] 'ஸத்யோ நம:' [3] 'அதாத்ரே நம:' என்று ஸ்ரீ சங்கர பாடங்கள். [4] 'ஸப்ததாசாராய நம:' ஸ்ரீ மத்வ பாடம். [5] 'ப்ராணப்ருதே நம:' என்று ஸ்ரீ சங்கர பாடம். 'ப்ராணதாய நம:' என்று ஸ்ரீ மத்வ பாடம். [6] 'ஸபித்ரே நம:' என்று ஸ்ரீ சங்கர பாடம்.

CC-0.In Public Domain. Digitization by Muthulakshmi Research Academy,

Vaidika Pandit Sri V Hariharan Collection, Sholinganallur, Chennai

ஓம் யஜ்வநே நம:
ஓம் யஜ்ஞாங்காய நம:
ஓம் யஜ்ஞவாஹநாய நம:
ஓம் [1]யஜ்ஞப்ருதே நம:
ஓம் [2]யஜ்ஞக்ருதே நம:
ஓம் யஜ்ஞிநே நம:
ஓம் யஜ்ஞபுஜே நம:
ஓம் யஜ்ஞஸாதநாய நம:
ஓம் யஜ்ஞாந்தக்ருதே நம:
ஓம் யஜ்ஞகுஹ்யாய நம:
ஓம் அந்நாய நம:
ஓம் அந்நாதாய நம:
ஓம் ஆத்மயோநயே நம:
ஓம் ஸ்வயம்ஜாதாய நம:
ஓம் வைகாநாய நம:
ஓம் ஸாமகாயநாய நம:
ஓம் தேவகீநந்தநாய நம:
ஓம் ஸ்ரஷ்ட்ரே நம:
ஓம் க்ஷிதீஶாய நம:
ஓம் பாபநாஶநாய நம:
ஓம் ஶங்கப்ருதே நம:
ஓம் நந்தகிநே நம:
ஓம் சக்ரிணே நம:
ஓம் ஶார்ங்கதந்வநே நம:
ஓம் கதாதராய நம:
ஓம் ரதாங்கபாணயே நம:
ஓம் அக்ஷோப்யாய நம:
ஓம் ஸர்வப்ரஹரணாயுதாய நம: (ப. ச. 1000)

ஸ்ரீ விஷ்ணு ஸஹஸ்ர நாமாவளி முற்றிற்று
ஸ்ரீ விஷ்ணவே பரமாத்மநே நம:

---

1 'யஜ்ஞக்ருதே நம:' 2 'யஜ்ஞப்ருதே நம:' என்று ஸ்ரீ மத்வ பாடம்.

ஸ்ரீ:

ஒரு நற்செய்தி

ஜாதகங்கள் கணிக்க, பொதுப் பலன் காண, குறிப்பிட்ட பாவ பலன் அறிய, திருமணப் பொருத்தங்கள் பார்க்க, கிரக கோசாரங்களுக்கு சாந்தி பரிகாரங்கள் தெரிந்துகொள்ள ஸ்ரீ லக்ஷ்மீ ஹயவதந ஜ்யோதிஷ நிலையம் ஏற்படுத்தப்பட்டுள்ளது. இதன் மூலம் வரும் வருமானம் முழுவதும் எம்பெருமானுக்கே அர்ப்பணிக்கப்படுகிறது.

விவரங்களுக்கு அணுகவும்:

Sri Lakshmi Hayavadana Astrological Bureau
114/1, 12th Cross St., Rainbow Nagar
PONDICHERRY-605 011

CC-0.In Public Domain. Digitization by Muthulakshmi Research Academy,

Vaidika Pandit Sri V Hariharan Collection, Sholinganallur, Chennai

ஆழ்வார்களும்
ஸ்ரீ விஷ்ணு ஸஹஸ்ர நாமமும்

[பகவானுடைய கல்யாண குணங்களாகிய அமுதக் கடலில் ஆழ்ந்து மகிழ்ந்தவர்கள் ஆழ்வார்கள். ஸ்ரீ விஷ்ணு ஸஹஸ்ரநாம ஸ்தோத்ரத்திலுள்ள எல்லா நாமங்களும் பகவானுடைய கல்யாண குணங்களை விளக்குவனவாகவே அமைந்துள்ளன. ஆகவே, ஸஹஸ்ரநாம மகிமையைக் கூறும் ஆழ்வார்கள் ப்ாசுரங்கள் சிலவற்றைப் படிப்போம்.]

பெரியாழ்வார்

அண்டக் குலத்துக் கதிபதி யாகி
அசுரரி ராக்கதரை,
இண்டைக் குலத்தை எடுத்துக் களைந்த
இருடீகே சன்தனக்கு,
தொண்டக் குலத்திலுள் ளீர்வந் தடிதொழு
தாயிர நாமம்சொல்லி,
பண்டைக் குலத்தைத் தவிர்த்துப்பல் லாண்டுபல்
லாயிரத் தாண்டென்மினே.

—திருப்பல்லாண்டு-5

நம்மாழ்வார்

தாள்களை யெனக்கே தலைத்தலை சிறப்பத்
தந்தபே ருதவிக்கைம் மாறு,
தோள்களை யாரத் தழுவியென் னுயிரை
அறவிலை செய்தனன் சோதீ,
தோள்களா யிரத்தாய்! முடிகளா யிரத்தாய்!
துணைமலர்க் கண்களா யிரத்தாய்,
தாள்களா யிரத்தாய்! பேர்களா யிரத்தாய்!
தமியனேன் பெரிய அப்பனே!

—திருவாய்மொழி: 8-1-10

திருமங்கையாழ்வார்

பள்ளியி லோதி வந்ததன் சிறுவன்
வாயிலோ ராயிர நாமம்,
ஒள்ளிய வாகிப் போதவாங் கதனுக்
கொன்றுமோர் பொறுப்பில னாகி,
பிள்ளையைச் சீறி வெகுண்டுதூண் புடைப்பப்
பிறையெயிற் றனல்விழிப் பேழ்வாய்,
தெள்ளிய சிங்க மாகிய தேவைத்
திருவல்லிக் கேணிக்கண் டனே.

பெரிய திருமொழி: 2-3-8

CC-0.In Public Domain. Digitization by Muthulakshmi Research Academy,

Vaidika Pandit Sri V Hariharan Collection, Sholinganallur, Chennai

ஸ்ரீ:

ஸ்ரீ லக்ஷ்ம்யஷ்டோத்தர சதநாம ஸ்தோத்ரம்

ஸ்ரீ தேவ்யுவாச—

தேவதேவ மஹாதேவ த்ரிகாலக்ஞ மஹேஶ்வர ।
கருணாகர தேவேஶ பக்தாநுக்ரஹகாரக ॥
அஷ்டோத்தரஶதம் லக்ஷ்ம்யா: ஶ்ரோதுமிச்சாமி தத்வத: ।

ஈஶ்வர உவாச—

தேவி ஸாது மஹாபாகே மஹாபாக்யப்ரதாயகம் ।
ஸர்வைஶ்வர்யகரம் புண்யம் ஸர்வபாப ப்ரணாஶநம் ॥

ஸர்வதாரித்ர்ய ஶமநம் ஶ்ரவணாத் புக்தி முக்திதம் ।
ராஜவஶ்யகரம் திவ்யம் குஹ்யாத் குஹ்யதமம் பரம் ॥

துர்லபம் ஸர்வதேவாநாம் சதுஷ்ஷஷ்டி கலாஸ்பதம் ।
பத்மாதீநாம் வராந்தாநாம் நிதீநாம் நித்யதாயகம் ॥

ஸமஸ்ததேவ ஸம்ஸேவ்யம் அணிமாத்யஷ்ட ஸித்திதம் ।
கிமத்ர பஹுநோக்தேந தேவீ ப்ரத்யக்ஷ தாயகம் ॥

தவ ப்ரீத்யாத்ய வக்ஷ்யாமி ஸமாஹிதமநா: ஶ்ருணு ।
அஷ்டோத்தரஶதஸ்யாஸ்ய மஹாலக்ஷ்மீஸ்து தேவதா ॥

க்லீம் பீஜ பதமித்யுக்தம் ஶக்திஸ்து புவநேஶ்வரீ ।
அங்கந்யாஸ: கரந்யாஸ: ஸஇத்யாதி ப்ரகீர்த்தித: ॥

த்யாநம்

வந்தே பத்மகராம் ப்ரஸந்நவதநாம்
ஸௌபாக்யதாம் பாக்யதாம்
ஹஸ்தாப்யாமபயப்ரதாம்
மணிகணைர் நாநாவிதைர் பூஷிதாம் ।

பக்தாபீஷ்டபலப்ரதாம்
ஹரிஹர ப்ரஹ்மாதிபிஸ் ஸேவிதாம்
பார்ஶ்வே பங்கஜ சங்க பத்ம
நிதிபிர் யுக்தாம் ஸதா ஶக்திபி: ॥

ஸரஸிஜநயநே ஸரோஜஹஸ்தே
தவளதராம்ஶுக கந்த மால்யஶோபே ।
பகவதி ஹரிவல்லபே மநோக்ஞே
த்ரிபுவநபூதிகரி ப்ரஸீத மஹ்யம் ॥

CC-0.In Public Domain. Digitization by Muthulakshmi Research Academy,

Vaidika Pandit Sri V Hariharan Collection, Sholinganallur, Chennai

CC-0.In Public Domain. Digitization by Muthulakshmi Research Academy,

Vaidika Pandit Sri V Hariharan Collection, Sholinganallur, Chennai

ஓம்

ப்ரக்ருதிம் விக்ருதிம் வித்யாம் ஸர்வபூத ஹிதப்ரதாம் |
ஶ்ரத்தாம் விபூதிம் ஸுரபிம் நமாமி பரமாத்மிகாம் ||

வாசம் பத்மாலயாம் பத்மாம்
ஶுசிம் ஸ்வாஹாம் ஸ்வதாம் ஸுதாம் |
தந்யாம் ஹிரண்மயீம் லக்ஷ்மீம்
நித்யபுஷ்டாம் விபாவரீம் ||

அதிதிம் ச திதிம் தீப்தாம் வஸுதாம் வஸுதாரிணீம் |
நமாமி கமலாம் காந்திம் க்ஷமாம் க்ஷீரோதஸம்பவாம் ||

அநுக்ரஹப்ரதாம் புத்திம் அநகாம் ஹரிவல்லபாம் |
அஶோகாமம்ருதாம் தீப்தாம் லோகஶோக விநாஶிநீம் ||

நமாமி தர்மநிலயாம் கருணாம் லோகமாதரம் |
பத்மப்ரியாம்பத்மஹஸ்தாம் பத்மாக்ஷீம் பத்மஸுந்தரீம் ||

பத்மோத்பவாம் பத்மமுகீம் பத்மநாபப்ரியாம் ரமாம் |
பத்மமாலாதராம் தேவீம் பத்மிநீம் பத்மகந்திநீம் ||

புண்யகந்தாம் ஸுப்ரஸந்நாம் ப்ரஸாதாபிமுகீம் ப்ரபாம் |
நமாமி சந்த்ரவதநாம் சந்த்ராம் சந்த்ரஸஹோதரீம் ||

சதுர்ப்புஜாம் சந்த்ரரூபாம் இந்திரா மிந்துசீதளாம் |
ஆஹ்லாதஜநநீம் புஷ்டிம் ஹிதாம் ஶிவகரீம் ஸதீம் ||

விமலாம் விஶ்வஜநநீம் துஷ்டிம் தாரித்ர்யநாஶிநீம் |
ப்ரீதிபுஷ்கரிணீம் ஶாந்தாம் ஶுக்லமால்யாம்பராம் ஶ்ரியம் ||

பாஸ்கரீம் பில்வநிலயாம் வராரோஹாம் யஶஸ்விநீம் |
வஸுந்தரா முதாராங்காம் ஹரிணீம் ஹேமமாலிநீம் ||

தநதாந்யகரீம் ஸித்திம் ஸ்த்ரைணஸௌம்யாம் சுபப்ரதாம் |
ந்ருபவேஶ்ம கதாநந்தாம் வரலக்ஷ்மீம் வஸுப்ரதாம் ||

ஶுபாம் ஹிரண்யப்ராகாராம் ஸமுத்ர தநயாம் ஜயாம் |
நமாமி மங்களாம் தேவீம் விஷ்ணுவக்ஷஸ்ஸ்தலஸ்திதாம் ||

விஷ்ணுபத்நீம் ப்ரஸந்நாக்ஷீம் நாராயணஸமாச்ரிதாம் |
தாரித்ர்யத்வம்ஸிநீம் தேவீம்ஸர்வோபத்ரவ வாரிணீம் ||

நவதுர்காம் மஹாலக்ஷ்மீம் ப்ரஹ்மவிஷ்ணுஶிவாத்மிகாம் |
த்ரிகாலக்ஞான ஸம்பந்நாம் நமாமி புவனேஶ்வரீம் ||

லக்ஷ்மீம் க்ஷீரஸமுத்ரராஜதநயாம்
ஸ்ரீரங்க தாமேஶ்வரீம்
தாஸீபூத ஸமஸ்ததேவ வனிதாம்
லோகைக தீபாங்குராம் |

CC-0.In Public Domain. Digitization by Muthulakshmi Research Academy,

Vaidika Pandit Sri V Hariharan Collection, Sholinganallur, Chennai

ஸ்ரீமந்மந்த கடாக்ஷலப்த விபவ
ப்ரஹ்மேந்த்ரகங்காதராம்
த்வாம் த்ரைலோக்யகுடும்பினீம்
ஸரஸிஜாம் வந்தே முகுந்தப்ரியாம் ||

மாதர் நமாமி கமலே கமலாயதாக்ஷி
ஸ்ரீவிஷ்ணு ஹ்ருத்கமலவாஸினி விஶ்வமாத: |
க்ஷீரோதஜே கமலகோமல கர்ப்ப கௌரி
லக்ஷ்மி! ப்ரஸீத ஸததம் நமதாம் ஶரண்யே ||

த்ரிகாலம் யோ ஜபேத் வித்வான்
ஷண்மாஸம் விஜிதேந்த்ரிய: |
தாரித்ர்ய த்வம்ஸநம் க்ருத்வா
ஸர்வமாப்நோதி யத்நத: ||

தேவீ நாமஸஹஸ்ரேஷு புண்யமஷ்டோத்தரம் ஶதம் |
யேந ஶ்ரியமவாப்நோதி கோடிஜன்ம தரித்ரத: ||

ப்ருகுவாரே ஶதம் தீமாந் படேத் வத்ஸரமாத்ரகம் |
அஷ்டைஶ்வர்ய மவாப்நோதி குபேர இவ பூதலே ||

தாரித்ர்ய மோசனம் நாம ஸ்தோத்ரமம்பாபரம் ஶதம் |
யேந ஶ்ரியமவாப்நோதி கோடிஜன்ம தரித்ரத: ||

புக்த்வாது விபுலான் போகான் அஸ்யாஸ்ஸாயுஜ்ய
மாப்நுயாத் |
ப்ராத: காலே படேந் நித்யம் ஸர்வதுக்கோபஶாந்தயே
படம்ஸ்து சிந்தயேத் தேவீம் ஸர்வாபரண பூஷிதாம் ||

ஸ்ரீரஸ்து

ஸ்ரீ லக்ஷ்ம்யஷ்டோத்தர சத நாமாவளி:

[கீழ்க்கண்ட ஒவ்வொரு நாமாவின் முன்னால் 'ஓம்' என்றும் பின்னால் 'நம:' என்றும் சேர்த்துச் சொல்லவேண்டும்.]

1. ப்ரக்ருத்யை 2. விக்ருத்யை 3. வித்யாயை 4. ஸர்வபூத ஹிதப்ரதாயை 5. ஶ்ரத்தாயை 6. விபூத்யை 7. ஸுரப்யை 8. பரமாத்மிகாயை 9. வாசே 10. பத்மாலயாயை 11. பத்மாயை 12. ஶுசயே 13. ஸ்வாஹாயை 14. ஸ்வதாயை 15. ஸுதாயை 16. தந்யாயை 17. ஹிரண்மய்யை 18. லக்ஷ்ம்யை 19. நித்ய புஷ்டாயை 20. விபாவர்யை 21. அதித்யை 22. தித்யை 23. தீப்தாயை 24. வஸுதாயை 25. வஸுதாரிண்யை 26. கமலாயை 27. காந்த்யை 28. க்ஷமாயை 29. க்ஷீரோதஸம்பவாயை 30. அநுக்ரஹபதாயை 31. புத்தயே 32. அநகாயை 33. ஹரிவல்லபாயை 34. அஶோகாயை 35. அம்ருதாயை 36. தீப்தாயை

CC-0.In Public Domain. Digitization by Muthulakshmi Research Academy,

Vaidika Pandit Sri V Hariharan Collection, Sholinganallur, Chennai

37. லோகஶோக விநாஶிந்யை 38. தர்மநிலயாயை 39. கருணாயை 40. லோகமாத்ரே 41. பத்மப்ரியாயை 42. பத்மஹஸ்தாயை 43. பத்மாக்ஷ்யை 44. பத்மஸுந்தர்யை 45. பத்மோத்பவாயை 46. பத்மமுக்யை 47. பத்மநாப ப்ரியாயை 48. ரமாயை 49. பத்ம மாலாதராயை 50. தேவ்யை 51. பத்மிந்யை 52. பத்மகந்திந்யை 53. புண்யகந்தாயை 54. ஸுப்ரஸந்நாயை 55. ப்ரஸாதாபிமுக்யை 56. ப்ரபாயை 57. சந்த்ரவதநாயை 58. சந்த்ராயை 59. சந்த்ர ஸஹோதர்யை 60. சதுர்புஜாயை 61. சந்த்ரரூபாயை 62. இந்திராயை 63. இந்துஶீதலாயை 64. ஆஹ்லாதஜநந்யை 65. புஷ்ட்யை 66. ஶிவாயை 67. ஶிவகர்யை 68. ஸத்யை 69. விமலாயை 70. விஶ்வஜநந்யை 71. புஷ்ட்யை 72. தாரித்ர்ய நாஶிந்யை 73. ப்ரீதிபுஷ்கரிண்யை 74. ஶாந்தாயை 75. ஶுக்லமால்யாம் பராயை 76. ஶ்ரியை 77. பாஸ்கர்யை 78. பில்வ நிலயாயை 79. வராரோஹாயை 80. யஶஸ்விந்யை 81. வஸுந்தராயை 82. உதாராங்காயை 83. ஹரிண்யை 84. ஹேமமாலிந்யை 85. தநதாந்யகர்யை 86. ஸித்தயே 87. ஸ்த்ரைண ஸௌம்யாயை 88. ஶுபப்ரதாயை 89 ந்ருபவேஶ்ம கதாநந்தாயை 90. வரலக்ஷ்ம்யை 91. வஸுப்ரதாயை 92. ஶுபாயை 93. ஹிரண்யப்ராகாராயை 94. ஸமுத்ர தநயாயை 95. ஜயாயை 96. மங்களதேவதாயை 97. விஷ்ணுவக்ஷஸ் ஸ்தலஸ்திதாயை 98. விஷ்ணுபத்ந்யை 99. ப்ரஸந்நாக்ஷ்யை 100. நாராயணஸமாஶ்ரிதாயை 101. தாரித்ர்யத்வம்ஸிந்யை 102. தேவ்யை 103. ஸர்வோபத்ரவ வாரிண்யை 104. நவதுர்காயை 105. மஹாலக்ஷ்ம்யை 106. ப்ரஹ்ம விஷ்ணு ஶிவாத்மிகாயை 107. த்ரிகாலஜ்ஞாநஸம்பந்நாயை 108. புவநேஶ்வர்யை.

ஶ்ரீ லக்ஷ்ம்யஷ்டோத்தர ஶத நாமாவளி: ஸமாப்தா

YE, YOUNGSTERS !

The breath-taking advance of Science and the consequent rise in the tempo of materialistic methods of thought and life, are becoming a serious challenge to Morals, Philosophy, Religion and to God. Many a young person lured by the material advantages of unconditioned living realizes at a late stage that materialism is not quite a bed of roses and that it breaks down at the first touch of adversity or some such physical imbalance. Then begins the quest for spiritual ideas.

It is needless to add that there will be real peace and happiness in this world, if only we give God His Rightful Place in the scheme of things and live in conformity with His plans and purpose with a real, and abiding faith in HIM.

CC-0.In Public Domain. Digitization by Muthulakshmi Research Academy,

Vaidika Pandit Sri V Hariharan Collection, Sholinganallur, Chennai

ஸ்ரீ வேங்கடாத்வரியின் ஸ்ரீ லக்ஷ்மீஸஹஸ்ரம்

இன்றைக்குச் சுமார் 350 வருஷங்களுக்கு முன் காஞ்சீபுரத் தருகில் செய்யாற்றங் கரையிலுள்ள அரசாணிபாலை என்ற அக்ர ஹாரத்தில் அவதரித்தவர் ஸ்ரீ வேங்கடாத்வரி என்னும் மஹா வித்வான். உலகிலுள்ள நன்மை தீமைகளை கந்தர்வர்கள் இருவர் வாயிலாக வெகு சமத்காரமாக வெளியிடுகிறது இவருடைய 'விச்வ குணாதர்ச சம்பு' என்ற தனிப் பெருங்காவியம்.

இவருக்கு ஒரு சமயம் சரீரத்தில் நலியுண்டாக, இவர் திருப்பதி திருவேங்கடமுடையானின் தேவியரான ஸ்ரீ பத்மாவதித் தாயாருடைய வைபவத்தைப்பற்றி லக்ஷ்மீ ஸஹஸ்ரம் என்ற ஸ்தோத்ரத்தை எழுதி தேவியின் அருளால் குணம் பெற்றார். கவிதைத் திறனும் பக்திப் பெருக்கும் ததும்பும் இந்த ஸ்தோத்ரத்திலிருந்து எடுத்த கீழ்க்கண்ட சுலோகங்களை நாம் படித்துப் பயனடைவோமாக.

— பதிப்பாசிரியர்.

ஸ்ரீ லக்ஷ்மீஸஹஸ்ரம்

1. அஸத்^{3}ருமமருணப்^{3}ஜத்^{3}ருமம்
ப்ரஸ்விந்ந பயோத^{4}ரஸ்பு^{2}ரந்மூர்த்திம்।
மநஸி த^{3}தீ^{4}மஹி ஸததம்
மாதாரம் மாதரம் ச லோகாநாம்॥

— ஆரம்பஸ்தபகம் சுலோகம் - 2

2. மய்யாக்^{3}ருஹம் தவ பிதாஜக^{3}தாம் நியந்து:
ப்^{4}ராதாத்^{3}ருகே^{3}க இதர: புநரங்க^{3}பூ^{4}ஷா।
வக்ஷஸ்யமுஷ்ய வரதே^{3} த்வமவஸ்தி^{2}தாதத்^{3}
வால்லப்^{4}யமம்ப^{3} ப^{4}வதீ^{3} யமநந்யலப்^{4}யம்।

— வக்ஷஸ்தலாவஸ்தாநஸ்தபகம் சுலோகம் - 4

3. விஹிதம் ஜஹதப் விவேகஹாநாத்
அஹிதம் கர்ம ச நித்யமாசரந்தம்।
அபயாதகு^{3}ணம் ஹரிப்ரியே மாம்
க்ருபயா கேவலயைவ பாலயேத^{2}ா:।

— காருண்யஸ்தபகம் சுலோகம் - 17

4. க்ஷமாகுமாரி க்ஷணமீக்ஷணம் த்வம்
யத்ருச்ச^{2}யா ந்யஸ்யஸி யத்ரஜந்தௌ।
ஸ ஈக்ஷணாநாம் த்ரயமஷ்டகம் வா
ஸஹஸ்ரகம் வா ஸஹஸா த^{3}த^{4}ாதி॥

— கடாக்ஷஸ்தபகம் சுலோகம் - 2

CC-0.In Public Domain. Digitization by Muthulakshmi Research Academy,

Vaidika Pandit Sri V Hariharan Collection, Sholinganallur, Chennai

5. வல்லீதமாலமிவ வித்[3]யுதி[3]வாம்பு[3]வாஹம்
மாஹேந்த்[3]ரநீலப[4]வநம் மணிதீ[3]பிகேவ |
இந்தே[3]ா: கலேவ க[3]க[3]நாங்க[3]ணமிந்தி[3]ரேத்வம்
ஆஶ்லிஷ்ய பௌரிமயஸே மஹதீ மபி[4]க்[2]யாம் ||

— ச்ருங்காரஸ்தபகம் சுலோகம் - 49

6. த[4]நபதி புருஹூதஸ்தா[2]ணு வேதே[4]ா முகா[2]நாம்
அபிச த[3]த[4]தி யாபம் ஸம்பத[3]: ஸாம்பராயம் |
இதி க[3]திமவபு[3]த்[3]த்[4]யாப்யாதி[3] காமாபி[4] லாஷாத்
அஜஹத[3]க[4]யாதம் மாம் ரக்ஷமாத: க்ஷமாத: ||

— க்ஷாந்திஸ்தபகம் சுலோகம் - 11

7. ந ப[3]ஹூந் ப[3]ஹூந் மந்மஹே மநூந்
ந ச வாசோ ஜரதீரதீ[4]மஹே |
ப்ரயதா: ப்ரயதாமஹே வயம்
தவ நாம்நாம் ஹரிபத்நி! கீர்த்தநே ||

— நாமவைபவஸ்தபகம் சுலோகம் - 12

8. ஹ்ருதஸுக[3]வாரிஜநிலயம்
வாரிஜநிலயம் ரமாபி[4]த[4]ம் ஜ்யோதி: |
ஹ்ருத[3]ய ஸத[3]ா நம மஹிதம்
ந மம ஹிதம் ததி[3]தரேஷு பதநம் தே ||

—சித்ரஸ்தபகம் சுலோகம் - 64

9. கீ[3]தோபதே[3]ஶ கு[3]ருபத்நி க்ருதாக[3]ஸோ மே
கோ[3]ப்த்ரீ த்வமேவ ப[4]வதாத் ப[4]வதாபப[4]ாஜ: |
ஆத்மாவநேSப்யகுஶலைரபரை: ஸுரை: கிம்
ப[3]த்[3]த[4]: ஸ்வயம் கிமு விமோசயிதா ப[3]நாந்யம் ||

— பலஸ்தபகம் சுலோகம் - 6

ஸகலத்தையும் தரக்கூடிய கல்பக விருக்ஷம் ''அச்யுத'' என்னும் நாமம்; காமதேனுவே ''அநந்தன்'' என்னும் நாமம்; சிந்திப்பதை யெல்லாம் தரும் சிந்தாமணியே '' கோவிந்தா! கோவிந்தா!! '' என்னும் நாமம்.

''அச்யுத: கல்பகவிருக்ஷஸ்ச அநந்த: காமதேநுர் பவேத்
சிந்தாமணிஸ்து கோவிந்தோ நாமத்ரயமுதாஹ்ருதம்||''

CC-0.In Public Domain. Digitization by Muthulakshmi Research Academy,

Vaidika Pandit Sri V Hariharan Collection, Sholinganallur, Chennai

ஸ்ரீரங்கம் ஸ்ரீ ரங்கநாயகித் தாயார்

CC-0.In Public Domain. Digitization by Muthulakshmi Research Academy,

Vaidika Pandit Sri V Hariharan Collection, Sholinganallur, Chennai

ஸ்ரீயை நம:

ஸ்ரீஸூக்தமும் ஸகல காரிய ஸித்தியும்

சேதநர்களாகிய நாம் ஸகல காரிய ஸித்தி பெற பல வழிகளில் முயற்சி செய்கிறோம். ஆனால் நம் முயற்சிகளில் சில குறைகள் இருக்கலாம். அதனால் தோல்விதான் ஏற்படுகிறது. ஆனால், பகவத் க்ருபை இருந்தால் வெற்றி அடையமுடியும். பகவதனுக்ர ஹத்தை அடைய ஸ்ரீமத் ராமாயண பாராயணமும், ஆழ்வார்கள் நாயன்மார் முதலியவர்களுடைய பாசுரப் பாராயணமும், ஸ்ரீ விஷ்ணு ஸஹஸ்ரநாம பாராயணமும், பெரிதும் உதவுகின்றன. அவையும் தவிர லோகமாதாவான ஸ்ரீ மஹாலக்ஷ்மியையே நேரில் உபாஸித்தும் அவ்வனுக்ரஹத்தைப் பெறலாம். அத்தகைய ஒரு சிறந்த உபாஸனை முறையே ஸ்ரீஸூக்தம். இது ருக்வேதத்தில் 'கிலம்' என்னும் பகுதியில் உள்ளது. வேதங்களே ஹிந்து மதத்திற்கு அடிப்படை ; ஸ்ரீ விவேகாநந்தர் வேதங்களை அறிவுக் களஞ்சியம் என்று கூறுகிறார். இதனால் அந்த வேதத்தின் ஒரு பாகமான ஸ்ரீஸூக்தத்தின் பெருமை சொல்லாமலே விளங்கும். ஆகையால் இந்த ரிக்குகளை உச்சரித்து ஹோமம் செய்பவர் இம்மையில் பெருஞ் செல்வமும் புகழும் கல்வியும் பெற்றுப் பிறகு பிறவித்தளை நீங்கி இன்பமயமான வைகுண்ட விண்ணகரத்தில் வீற்றிருப்பர். தினந் தோறும் பாராயணம் செய்து வருவதால் ஸகல ஸௌபாக்யங்களும் பெற்று வாழ்வர்.

மேற்கூறிய ஸ்ரீஸூக்தத்தில் உள்ள ஒவ்வொரு ரிக்கும் ஒவ்வொரு பலனைக் கொடுக்கும்.

அவை:—

1. தேஜஸ், கீர்த்தி முதலியன
2. பசு, சேவகர் முதலியன
3. பகையழிவு
4. கல்வி
5. ஐசுவரிய விருத்தி
6. நிலையான செல்வம்
7. குபேரன் ஆசியும் சிந்தாமணியின் ஆசியும்
8. தரித்திரம் நீங்க
9. தான்ய விருத்தி
10. வாக்குச் சாதுர்ய விருத்தி
11. வம்ச விருத்தி
12. உயர் பதவி
13. வாகனாதிகள்
14. ராஜ்ய போகம்
15. கல்வி முதலிய செல்வங்கள்

[வெகு முக்கியம்: இந்த ஸ்தோத்ரத்தைப் பாராயணம் செய்ய ஆரம்பிக்குமுன் ஓர் ஆசார்யனை ஆச்ரயித்து அவரிடம் உபதேசம் பெற்றுக் கற்றுக்கொண்டு பிறகு பாராயணம் செய்தல் நலம். மேலும், ஸ்ரீஸூக்த பாராயணத்தைக் காலை வேளைகளில் செய்யவேண்டும். (விடியற்காலையில் செய்தால் இன்னும் சிறந்தது) என்றும், சூர்யாஸ்தமனத்துக்குப் பிறகு செய்யக்கூடாது என்றும் சில பெரியோர்கள் கருதுகின்றனர்.]

CC-0.In Public Domain. Digitization by Muthulakshmi Research Academy,

Vaidika Pandit Sri V Hariharan Collection, Sholinganallur, Chennai

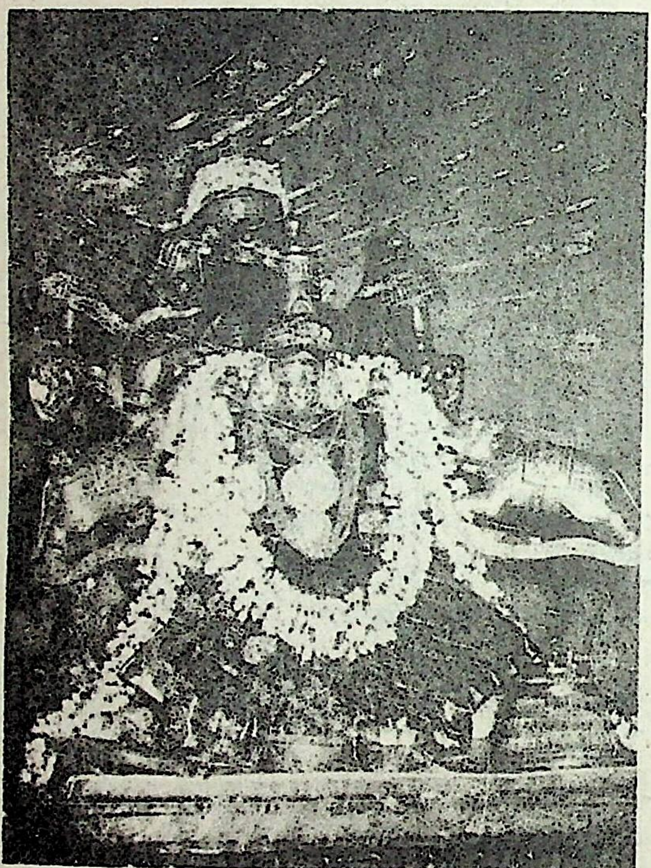

தென்னாற்காடு ஜில்லா, திருப்பாதிரிப்புலியூர் ரயில்வே ஸ்டேஷனுக்கு மேற்கே, சுமார் 3 மைல் தொலைவில் திருமங்கையாழ்வார், ஸ்ரீமந் நிகமாந்த வேதாந்த தேசிகன் முதலிய பெரியோர்கள் மங்களா சாஸநம் செய்த திருவஹீந்திரபுரம் திவ்யதேசத்தில் ஸேவை தரும்

ஸ்ரீ ஹேமாப்ஜ நாயகி.

பக்தர் கோரும் வரங்களை ''இல்லை'' என்று சொல்லத் தெரியாத தாயார் இவர் என்னும் மாபெரும் புகழ்பெற்ற லோகமாதா

CC-0.In Public Domain. Digitization by Muthulakshmi Research Academy,

Vaidika Pandit Sri V Hariharan Collection, Sholinganallur, Chennai

ஹிரண்ய வர்ணாம் ஹரிணீம் ஸுவர்ண ரஜத ஸ்ரஜாம்|
சந்த்ராம் ஹிரண்மயீம் லக்ஷ்மீம் ஜாதவேதோ ம ஆவஹ|| 1

தாம் ம ஆவஹ ஜாதவேதோ லக்ஷ்மீம் அநபகாமிநீம்|
யஸ்யாம் ஹிரண்யம் விந்தேயம் காமஶ்வம் புருஷாந் அஹம்|| 2

அஶ்வ பூர்வாம் ரதமத்யாம் ஹஸ்திநாத ப்ரபோதிநீம்|
ஶ்ரியம் தேவீம் உபஹ்வயே ஸ்ரீர்மாதேவீ ஜுஷதாம்|| 3

காம் ஸோஸ்மிதாம் ஹிரண்ய ப்ராகாராம்
ஆர்த்ராம் ஜ்வலந்தீம் த்ருப்தாம் தர்ப்பயந்தீம்|
பத்மே ஸ்திதாம் பத்ம வர்ணாம்
த்வாம் இஹோபஹ்வயே ஶ்ரியம் 4

சந்த்ராம் ப்ரபாஸாம் யஶஸா ஜ்வலந்தீம்
ஶ்ரியம் லோகே தேவஜுஷ்டாம் உதாராம்|
தாம் பத்மநேமீம் [பத்மினீமீம்] சரணமஹம் ப்ரபத்யே
அலக்ஷ்மீர்மே நஶ்யதாம் த்வாம்வ்ருணே|| 5

ஆதித்ய வர்ணே தபஸோதி ஜாதோ வனஸ்பதிஸ் தவ
வ்ருக்ஷோத பில்வ:|
தஸ்ய பலாநி தபஸாநுதந்து மாயாந்தராயாஶ்ச பாஹ்யா
அலக்ஷ்மீ:|| 6

உபைது மாம் தேவஸக: கீர்த்திஶ்ச மணிநா ஸஹ|
ப்ராதுர்பூதோஸ்மி ராஷ்ட்ரேஸ்மிந் கீர்த்திம்ருத்திம்
ததாது மே|| 7

க்ஷுத் பிபாஸா மலாம் ஜ்யேஷ்டாம் அலக்ஷ்மீம் நாஶயாம்
யஹம்|
அபூதிம் அஸம்ருத்திம் ச ஸர்வாம் நிர்ணுத மே க்ருஹாத்|| 8

கந்த த்வாராம் துராதர்ஷாம் நித்யபுஷ்டாம் கரீஷிணீம்|
ஈஶ்வரீம் ஸர்வபூதாநாம் த்வாமிஹோபஹ்வயே ஶ்ரியம்|| 9

மநஸ: காமமாகூதிம் வாச: ஸத்யமஶீமஹி|
பஶூநாம் ரூபமந்நஸ்ய மயி ஸ்ரீ: ஶ்ரயதாம் யஶ:| 10

கர்தமேந ப்ரஜாபூதா மயி ஸம்பவ கர்தம|
ஶ்ரியம் வாஸய மே குலே மாதரம் பத்ம மாலிநீம்|| 11

ஆப: ஸ்ருஜந்து ஸ்நிக்தாநி சிக்லீத வஸ மே க்ருஹே|
நிச தேவீம் மாதரம் ஶ்ரியம் வாஸய மே குலே|| 12

ஆர்த்ராம் புஷ்கரிணீம் புஷ்டிம் பிங்களாம் பத்மமாலிநீம்|
சந்த்ராம் ஹிரண்மயீம் லக்ஷ்மீம் ஜாதவேதோ மமாவஹ|| 13

ஆர்த்ராம் ய: கரிணீம் யஷ்டிம் ஸுவர்ணாம் ஹேமமாலிநீம்|
ஸூர்யாம் ஹிரண்மயீம் லக்ஷ்மீம் ஜாதவேதோ மமாவஹ|| 14

தாம் ம ஆவஹ ஜாதவேதோ
லக்ஷ்மீம் அநபகாமிநீம்|
யஸ்யாம் ஹிரண்யம் ப்ரபூதம் காவோ
தாஸ்யோஶ்வான் விந்தேயம் புருஷாநஹம்|| 15

CC-0.In Public Domain. Digitization by Muthulakshmi Research Academy,

Vaidika Pandit Sri V Hariharan Collection, Sholinganallur, Chennai

ஸ்ரீ தேவிக்ருத் தனித் துதி

பத்மப்ரியே பத்மிநி பத்மஹஸ்தே பத்மாலயே பத்மதாளா
யதாக்ஷி।
விஶ்வப்ரியே விஷ்ணுமநோநுகூலே த்வத் பாதபத்மம் மயி
ஸந்நிதத்ஸ்வ॥ 1

ஶ்ரியை ஜாத: ஶ்ரிய ஆநிர்யாய ஶ்ரியம் வயோ ஜநித்ருப்யோ
ததாது।
ஶ்ரியம் வஸாநாம் அம்ருதத்வமாயந் பஜந்தி ஸத்ய: ஸமிதா
மிதத்யூந்॥ 2

பல ஶ்ருதி

ஶ்ரிய ஏவைநம் தத் ஶ்ரியாமாததாதி।
ஸந்ததம் ருசாவஷட் க்ருத்யம் ஸந்தத்தம்
ஸந்தீயதே ப்ரஜயா பஶுபி:।
ய ஏவம் வேத॥ 3

ஸ்ரீ லக்ஷ்மீ காயத்ரீ

ஓம் மஹாதேவ்யை ச வித்மஹே
விஷ்ணு பத்ந்யை ச தீமஹி।
தந்நோ லக்ஷ்மீ: ப்ரசோதயாத்॥ 4

ஸ்ரீமந் நிகமாந்த மஹாதேசிகன் அருளியவை :

ஸ்ரீ ஸ்துதி—12

ஆஸம்ஸாரம் விததமகிலம் வாங்மயம் யத்விபூதி:
யத்ப்ருபங்காத் குஸுமதநுஷ: கிங்கரோ மேருதந்வா।
யஸ்யாம் நித்யம்நயந சதகை: ஏகலக்ஷ்யோ மஹேந்த்ர:
பத்மே தாஸாம் பரிணதிரஸௌ பாவலேசைஸ்த்வதீயை:॥

ஸ்ரீ பூஸ்துதி—32

பத்யுர் தக்ஷிண பாணிபங்கஜபுடே விந்யஸ்த பாதாம்புஜா
வாமம் பந்நக ஸார்வபௌம ஸத்ருசம் பர்யங்கயந்தீ புஜம்।
போத்ர ஸ்பர்ச லஸத் கபோல பலகா புல்லாரவிந்
தேக்ஷணா
ஸா மே புஷ்யது மங்களாந்யநுதிநம் ஸர்வாணி ஸர்வம்
ஸஹா॥

ஸ்ரீகோதாஸ்துதி—1

ஸ்ரீவிஷ்ணுசித்த குலநந்தந கல்பவல்லீம்
ஸ்ரீரங்கராஜ ஹரிசந்தந யோக த்ருச்யாம்।
ஸாக்ஷாத் க்ஷமாம் கருணயா கமலாமிவாந்யாம்
கோதாமநந்யசரண: சரணம் ப்ரபத்யே॥

CC-0.In Public Domain. Digitization by Muthulakshmi Research Academy

Vaidika Pandit Sri V.Hariharan Collection, Sholinganallur, Chennai

॥ ஸ்ரீ: ॥

ஸ்ரீ விஷ்ணு அஷ்டோத்தரசத நாமாவளி:

ஓம் அச்யுதாய நம:
,, அதீந்த்ரியாய ,,
,, அநாதிநிதநாய ,,
,, அநிருத்தாய ,,
,, அம்ருதாய ,,
,, அரவிந்தாய ,,
,, அஶ்வத்தாய ,,
,, ஆதித்யாய ,,
,, ஆதிதேவாய ,,
,, ஆநந்தாய ,, 10
,, ஈஶ்வராய ,,
,, உபேந்த்ராய ,,
,, ஏகஸ்மை ,,
,, ஓஜஸ்தேஜோத்யுதிதராய ,,
,, குமுதாய ,,
,, க்ருதஜ்ஞாய ,,
,, க்ருஷ்ணாய ,,
,, கேஶவாய ,,
,, க்ஷேத்ரஜ்ஞாய ,,
,, கதாதராய ,, 20
,, கருடத்வஜாய ,,
,, கோபதயே ,,
,, கோவிந்தாய ,,
,, கோவிதாம்பதயே ,,
,, சதுர்ப்புஜாய ,,
,, சதுர்வ்யூஹாய ,,
,, ஜநார்தநாய ,,
,, ஜ்யேஷ்ட்டாய ,,
,, ஜ்யோதிராதித்யாய ,,
,, ஜ்யோதிஷே ,, 30
,, தராய ,,
,, தம்நாய ,,
,, தாமோதராய ,,
,, தீப்தமூர்த்தயே ,,
,, துஸ்வப்நநாஶநாய ,,
,, தேவகீநந்தநாய ,,
,, தநஞ்ஜயாய ,,
,, நந்திநே ,,

ஓம் நாராயணாய நம:
,, நாரஸிம்ஹவபுஷே ,, 40
,, பத்மநாபாய ,,
,, பத்மிநே ,,
,, பரமேஶ்வராய ,,
,, பவித்ராய ,,
,, ப்ரத்யும்நாய ,,
,, ப்ரணவாய ,,
,, புரந்தராய ,,
,, புருஷாய ,,
,, புண்டரீகாக்ஷாய ,,
,, ப்ருஹத்ரூபாய ,, 50
,, பக்தவத்ஸலாய ,,
,, பகவதே ,,
,, மதுஸூதநாய ,,
,, மஹாதேவாய ,,
,, மஹாமாயாய ,,
,, மாதவாய ,,
,, முக்தாநாம்பரமகதயே ,,
,, முகுந்தாய ,,
,, யஜ்ஞகுஹ்யாய ,,
,, யஜ்ஞபதயே ,, 60
,, யஜ்ஞஜ்ஞாய ,,
,, யஜ்ஞாய ,,
,, ராமாய ,,
,, லக்ஷ்மீபதயே ,,
,, லோகாத்யக்ஷாய ,,
,, லோஹிதாக்ஷாய ,,
,, வரதாய ,,
,, வர்த்தநாய ,,
,, வராரோஹாய ,,
,, வஸுப்ரதாய ,, 70
,, வஸுமநஸே ,,
,, வ்யக்தரூபாய ,,
,, வாமநாய ,,
,, வாயுவாஹநாய ,,
,, விக்ரமாய ,,
,, விஷ்ணவே ,,
,, விஷ்வக்ஸேநாய ,,

CC-0.In Public Domain. Digitization by Muthulakshmi Research Academy,

Vaidika Pandit Sri V.Hariharan Collection, Sholinganallur, Chennai

ஓம்	வ்ருஷோதராய	நம :	ஓம்	ஸங்கர்ஷணாய	நம :
,,	வேதவிதே	,,	,,	ஸ்தாயோகிநே	,,
,,	வேதாங்காய	,, 80	,,	ஸர்வதோமுகாய	,,
,,	வேதாய	,,	,,	ஸர்வேஶ்வராய	,,
,,	வைகுண்ட்டாய	,,	,,	ஸஹஸ்ராக்ஷாய	,,
,,	ஶரண்யாய	,,	,,	ஸ்கந்தாய	,,
,,	ஶாந்தாய	,,	,,	ஸாக்ஷிணே	,,100
,,	ஶார்ங்கதந்வநே	,,	,,	ஸுதர்ஶநாய	,,
,,	ஶாஶ்வதஸ்தாணவே	,,	,,	ஸுராநந்தாய	,,
,,	ஶிகண்டிநே	,,	,,	ஸுலபாய	,,
,,	ஶிவாய	,,	,,	ஸூக்ஷ்மாய	,,
,,	ஸ்ரீதராய	,,	,,	ஹரயே	,,
,,	ஸ்ரீநிவாஸாய	,, 90	,,	ஹிரண்யகர்ப்பாய	,,
,,	ஸ்ரீமதே	,,	,,	ஹிரண்யநாபாய	,,
,,	ஶுபாங்காய	,,	,,	ஹ்ருஷீகேஶாய	,,108
,,	ஶ்ருதிஸாகராய	,,			

ஸ்ரீரஸ்து

ஸ்ரீமத் சங்கரபகவத்பாத விரசித

கோவிந்தாஷ்டகம்

ஸத்யம் ஜ்ஞாநமநந்தம் நித்யம்
அநாகாஶம் பரமாகாஶம்
கோஷ்டப்ராங்கணரிங்கண லோலம்
அநாயாஸம் பரமாயாஸம் ।
மாயா கல்பிதநாநாகாரம்
அநாகாரம் புவநாகாரம்
க்ஷ்மயா நாதமநாதம் ப்ரணமத
கோவிந்தம் பரமாநந்தம் ॥ 1

CC-0.In Public Domain. Digitization by Muthulakshmi Research Academy,

Vaidika Pandit Sri V Hariharan Collection, Sholinganallur, Chennai

ம்ருத்ஸ்னுமத்ஸீ ஹேதி யஶோதா
தாடநஶைஶவஸந்த்ராஸம்
வ்யாதிதவக்த்ராலோகிதலோகா
லோக சதுர்தஶலோகாலிம் ।
லோகத்ரயபுர மூலஸ்தம்பம்
லோகாலோகமநாலோகம்
லோகேஶம் பரமேஶம் ப்ரணமத
கோவிந்தம் பரமாநந்தம் ॥ 2

த்ரைவிஷ்ட பரிபுவீரக்நம்
க்ஷிதிபாரக்நம் பவரோகக்நம்
கைவல்யம் நவநீதாஹாரம்
அநாஹாரம் புவநாஹாரம் ॥
வைமல்யஸ்புட சேதோவ்ருத்தி
விஶேஷாபாஸம் அநாபாஸம்
ஶைவம் கேவலஶாந்தம் ப்ரணமத
கோவிந்தம் பரமாநந்தம் ॥ 3

கோபாலம் பூலீலாவிக்ரஹ
கோபாலம் குலகோபாலம்
கோபிகேலந கோவர்த்தநத்ருதி
லீலாலாலிதகோபாலம் ।
கோபிர்நிகதித கோவிந்தஸ்புட
நாமாநம் பஹு நாமாநம்
கோபீகோசர தூரம் ப்ரணமத
கோவிந்தம் பரமாநந்தம் ॥ 4

கோபீமண்டலகோஷ்டீபேதம்
பேதாவஸ்தமபேதாபம்
ஶஶ்வத்கோகுர நிர்தூதோத்தத
தூலீ தூஸர ஸௌபாக்யம் ।
ஶ்ரத்தாபக்தி க்ருஹீதாநந்தம்
அசிந்த்யம் சிந்திதஸத்பாவம்
சிந்தாமணிமஹிமாநம் ப்ரணமத
கோவிந்தம் பரமாநந்தம் ॥ 5

CC-0.In Public Domain. Digitization by Muthulakshmi Research Academy,

Vaidika Pandit Sri V Hariharan Collection, Sholinganallur, Chennai

ஸ்நாநவ்யாகுலயோஷித்வஸ்த்ரம்
உபாதாயாகமுபாரூடம்
வ்யாதித்ஸந்தீரத திக்வஸ்த்ரா
ஹ்யுபதாதுமுபாகர்ஷந்தம் ।
நிர்த்தூதத்வயஶோகவிமோஹம்
புத்தம் புத்தேரந்தஸ்தம்
ஸத்தாமாத்ரஶரீரம் ப்ரணமத
கோவிந்தம் பரமாநந்தம் ॥ 6

காந்தம் காரண காரணமாதிம்
அநாதிம் காலமநாபாஸம் ।
காளிந்திகத காளியஶிரஸி
முஹுர்ந்ருத்யந்தம் ந்ருத்யந்தம் ।
காலம் காலகலாதீதம்
கலிதாஶேஷம் கலிதோஷக்நம்
காலத்ரயகதிஹேதும் ப்ரணமத
கோவிந்தம் பரமாநந்தம் ॥ 7

வ்ருந்தாவநபுவி வ்ருந்தாரககண
வ்ரந்தாராத்யம் வந்தே஽ஹம்
குந்தாபாமல மந்தஸ்மேர
ஸுதாநந்தம் ஸுஹ்ருதாநந்தம் ।
வந்த்யாஶேஷ மஹாமுநிமாநஸ
வந்த்யாநந்த பதத்வம்த்வம்
வந்த்யாஶேஷகுணாப்திம் ப்ரணமத
கோவிந்தம் பரமாநந்தம் ॥ 8

கோவிந்தாஷ்டக மேததீதே
கோவிந்தார்ப்பித சேதா யோ
கோவிந்தாச்யுத மாதவவிஷ்ணோ
கோகுலநாயக க்ருஷ்ணேதி ।
கோவிந்தாங்க்ரி ஸரோஜத்யாந
ஸுதாஜல தௌதஸமஸ்தாகோ
கோவிந்தம் பரமாநந்தாம்ருத
மந்தஸ்த்தம் ஸ தமப்யேதி ॥ 9

கோவிந்தாஷ்டகம் ஸம்பூர்ணம்

CC-0.In Public Domain. Digitization by Muthulakshmi Research Academy,

Vaidika Pandit Sri V Hariharan Collection, Sholinganallur, Chennai

ஆஸ்திகர்கள் குறைந்த பட்சமாக அனுஷ்டிக்கவேண்டியவை

1. எல்லோரும், எப்பொழுதும் அஹிம்ஸையைக் கடைப் பிடிக்கவேண்டும்.

2. தினந்தோறும் தவருமல் அவரவர் சம்பிரதாயப்படி நெற்றிக் குறி அணியவேண்டும்.

3. அவரவர் பெரியோர் பின்பற்றிவந்த ஆசார நியமங்களில் முக்கியமானவற்றையாவது கைவிடாமல் அனுஷ்டிக்கவேண்டும்.

4. வேதமறிந்த பெரியோர்களை அவமதிக்காமல் அவர்களைப் போற்றிக் கௌரவிக்க வேண்டும்.

5. காலத்தை வீணுக்காமல் சதா-அதாவது நடந்து செல்லும் போதும், பஸ், ரயில், இவற்றில் பிரயாணம் செய்யும்போதும்-பகவந் நாமாவை சப்தம் செய்யாமல் உச்சரித்துக்கொண்டிருக்கவேண்டும்.

6. அவரவர் சக்திக்கேற்ப பூஜை முறைகளையும், மற்றப் பண்டிகைகளையும் அனுசரிக்கவேண்டும்.

7. இயன்றவரை பகவானுக்கு நைவேத்தியம் செய்துவர வேண்டும்.

8. எல்லோரிடமும், குறிப்பாக மூத்தவர்களிடம், விநயத்துடன்பழகவேண்டும்.

9. ஏழை, எளியவர்களுக்குத் தம்மாலான, தான தர்மங்களைச் செய்யவேண்டும்.

10. உலகமனைத்தின் உள்ளத்தையும் வெல்லும் நட்பு மனப் பான்மையைக் கொள்ளவேண்டும்.

11. பிறரையும் தம்மைப் போலவே பாவித்து நல்வழியில் நடக்கவேண்டும்.

12. விரோதத்தின் விளைவாக உருவாகும் போட்டி மனப் பான்மையைத் தவிர்க்கவேண்டும்.

13. பிறர் பொருளை அபகரிப்பதையும் பிறரை தூஷிப்பதையும் தவிர்க்கவேண்டும்.

14. சாதுக்களிடம் அபசாரப்படாமலிருக்கவேண்டும்.

15. "ஸர்வேஜனாஸ் ஸுகினோ பவந்து" என்று அடிக்கடி அவன் திருவடிகளை வணங்கி வழிபடவேண்டும்.

CC-0.In Public Domain. Digitization by Muthulakshmi Research Academy,

Vaidika Pandit Sri V Hariharan Collection, Sholinganallur, Chennai

ஸ்ரீ:

உற்சவர் மூலவர்

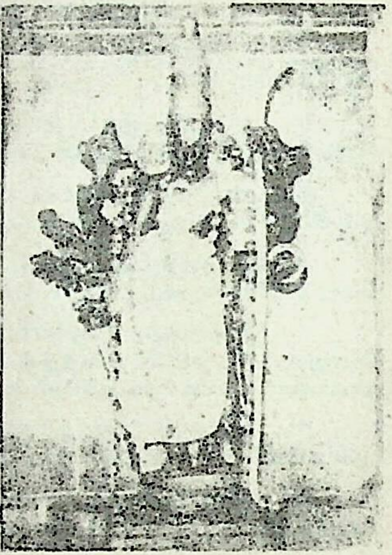

திரு அஷ்டபுஜகரம் ஸ்ரீ அஷ்டபுயத்தான்

"தொட்ட படையெட்டும் தோலாத வென்றியான்,
அட்டபுயகரத்தான் அஞ்ஞான்று,— குட்டத்துக்
கோள்முதலை துஞ்சக்குறித் தெறிந்த சக்கரத்தான்,
தாள் முதலே நங்கட்குச் சார்வு."

— பேயாழ்வார்: மூன்றாந்திருவந்தாதி—99

"கலைகளும் வேதமும் நீதிநூலும்
கற்பமும் சொற்பொருள் தானும்,மற்றை
நிலைகளும் வானவர்க் கும்பிறர்க்கும்
நீர்மையி னலருள் செய்து, நீண்ட
மலைகளும் மாமணி யும்மலர்மேல்
மங்கையும் சங்கமும் தங்குகின்ற,
அலைகடல் போன்றிவ ரார்கொலென்ன
அட்டபுயகரத் தேனென்றாரே."

— திருமங்கையாழ்வார்: பெரிய திருமொழி 2-8-5

Block courtesy : Tiruvendipuram Sri D. Aravamudhan

CC-0.In Public Domain. Digitization by Muthulakshmi Research Academy,

Vaidika Pandit Sri V Hariharan Collection, Sholinganallur, Chennai

ஸ்ரீ:

ஸ்ரீ அஷ்ட புஜாஷ்டகம்

செங்கற்பட்டு ஜில்லா காஞ்சீபுர திவ்யதேசத்தில் ஸ்ரீ ஸ்வாமி தேசிகனின் திருவவதார ஸ்தலமான திருவெண்காவிற்கு ஸமீபத்திலுள்ள ஒரு திருக்கோயில் திரு அஷ்ட புஜகரம் என்பது. ஹாட்ஸன் பேட்டை தோடிக்குச் சமீபம். மேற்கு நின்ற திருக்கோலம், கஜேந்த்ரபுஷ்கரணி. இங்கு, ககநாக்ருதி விமானத்தில் ஸ்ரீ அலர்மேல் மங்கை ஸமேதனாக ஸ்ரீ ஆதிகேசவப் பெருமாள் எட்டு திருக்கரங்களுடன் ஸ்ரீ கஜேந்த்ராழ்வானுக்கு ஸேவை ஸாதிக்கிறார். ஸ்ரீமந் நிகமாந்த மஹாதேசிகன் அருளிச் செய்துள்ள திவ்ய ஸூக்திகள் பலப்பல. இவைகள் நிகரற்றநிதி. இவைகளில் "அஷ்டபுஜாஷ்டகம்" என்னும் ஸ்தோத்ரம், அஷ்ட புயகரக்ஷேத்ரத்தில் எட்டு கைகளுடன் ஸேவை ஸாதிக்கும் பெருமானைப்பற்றியது. இந்த ஸ்தோத்ரம். பக்தர்களை விரைவில் ரக்ஷிக்கும் நோக்கத்துடன் பகவான் தன் கைகளை இருமடங்கு எண்ணிக்கையுள்ளவைகளாகச் செய்துகொண்டிருக்கிறான் என்கிறார் ஸ்வாமி தேசிகன். எனவே அவசரமாக பகவானின் உதவியை நாடுபவர்கள் இந்த ஸ்தோத்ரத்தை அநுஸந்தித்து நற்பலனை வேகமாக அடைவார்களாக.

ஸ்ரீமதே நிகமாந்த மஹாதேசிகாய நம:
ஸ்ரீமாந் வேங்கட நாதார்ய: கவிதார்க்கிககேஸரீ|
வேதாந்தாசார்யவர்யோ மே ஸந்நிதத்தாம் ஸதா ஹ்ருதி||

கஜேந்த்ர ரக்ஷா த்வரிதம் பவந்தம்
க்ராஹைரிவாஹம் விஷயைர் விக்ருஷ்ட:|
அபார விஜ்ஞாந தயாநுபாவம்
ஆப்தம் ஸதா மஷ்டபுஜம் ப்ரபத்யே 1

த்வதேக சேஷோஹ மநாத்ம தந்த்ர:
த்வத் பாத லிப்ஸாம் திசதா த்வயைவ|
அஸத் ஸமோऽப் யஷ்டபுஜாஸ்பதேச
ஸத்தா மிதாநீ முபலம்பிதோऽஸ்மி 2

ஸ்வரூப ரூபாஸ்த்ர விபூஷணாத்யை:
பரத்வ சிந்தாம் த்வயி துர்நிவாராம்|
போகே ம்ருதூபக்ரமதா மபீப்ஸந்
சீலாதிபிர் வாரயஸீவ பும்ஸாம்|| 3

சக்திம் சரண்யாந்தர ஶப்த பாஜாம்
ஸாரம் ச ஸந்தோல்ய பலாந்தராணாம்|
த்வத் தாஸ்ய ஹேதோஸ் த்வயி நிர்விஶங்கம்
ந்யஸ்தாத்மநாம் நாத பிபர்ஷி பாரம்|| 4

CC-0.In Public Domain. Digitization by Muthulakshmi Research Academy,

Vaidika Pandit Shri Hariharan Collection, Sholinganallur, Chennai

அபீதி ஹேதோ ரநுவர்த்தநீயம்
நாத த்வதந்யம் ந விபாவயாமி|
பயம் குத: ஸ்யாத் த்வயி ஸாநுகம்பே
ரக்ஷா குத: ஸ்யாத் த்வயி ஜாத ரோஷே|| 5

த்வேதேக தந்த்ரம் கமலா ஸஹாய
ஸ்வேநைவ மாம் ரக்ஷிது மர்ஹஸி த்வம்|
த்வயி ப்ரவ்ருத்தே மம கிம் ப்ரயாஸை:
த்வய் யப்ரவ்ருத்தே மம கிம் ப்ரயாஸை:|| 6

ஸமாதி பங்கேஷ்வபி ஸம்பதத்ஸு
சரண்ய பூதே த்வயி பத்த கக்ஷ்யே|
அபத்ரபே ஸோடு மகிஞ்சநோऽஹம்
தூராதிரோஹம் பதநம் ச நாத|| 7

ப்ராப்தாபிலாஷம் த்வதநுக்ரஹாந் மாம்
பத்மா நிஷேவ்யே தவ பாத பத்மே|
ஆ தேஹபாதா தபாரத தூரம்
ஆத்மாந்த கைங்கர்ய ரஸம் விதேயா:|| 8

ப்ரபந்த ஜந பாதேயம் ப்ரபித்ஸூநாம் ரஸாயநம்|
ஶ்ரேயஸே ஜகதாமேதத் ஶ்ரீமதஷ்டபுஜாஷ்டகம்|| 9

சரணாகத ஸந்த்ராண த்வரா த்விகுண பாஹுநா|
ஹரிணா வேங்கடேஶீயா ஸ்துதி: ஸ்வீக்ரியதா மியம்|| 10

ஸ்ரீ அஷ்டபுஜாஷ்டகம் முற்றும்.

கவிதார்க்கிக ஸிம்ஹாய கல்யாண குணசாலிநே|
ஸ்ரீமதே வேங்கடேஶாய வேதாந்த குரவே நம:||

ஸ்ரீமதே நிகமாந்த மஹாதேசிகாய நம:

CC-0.In Public Domain. Digitization by Muthulakshmi Research Academy,

Vaidika Pandit Sri V Hariharan Collection, Sholinganallur, Chennai

1. புருஷ ஸூக்தம்

|| ஹரி: ஓம் ||

ஸஹஸ்ர பீர்ஷா புருஷ: | ஸஹஸ்ராக்ஷ: ஸஹஸ்ரபாத் |
ஸ பூமிம் விஶ்வதோ வ்ருத்வா | அத்யதிஷ்டத் தஶாங்குலம் |
புருஷ ஏவேதகும் ஸர்வம் யத்பூதம் யச்ச பவ்யம் |
உதாம்ருதத்வஸ்யேஶாந: | யதந்நேநாதி ரோஹதி |
ஏதாவா நஸ்ய மஹிமா | அதோ ஜ்யாயாகுஶ்ச பூருஷ: || 1

பாதோऽஸ்ய விஶ்வா பூதாநி | த்ரிபாதஸ்யாம்ருதம் திவி |
த்ரிபாதூர்த்வ உதைத் புருஷ: |
பாதோஸ்யேஹா பவாத் புந: |
ததோ விஷ்வங் வ்யக்ராமத் | ஸாஶநா நஶநே அபி |
தஸ்மாத் விராடஜாயத | விராஜோ அதி பூருஷ: |
ஸ ஜாதோத்யரிச்யத | பஶ்சாத் பூமி மதோ புர: || 2

யத்புருஷேண ஹவிஷா | தேவா யஜ்ஞ மதந்வத |
வஸந்தோ அஸ்யா ஸீதாஜ்யம் | க்ரீஷ்ம இத்மஶ் ஶரத்தவி: |
ஸப்தாஸ்யாஸந் பரிதய: | த்ரிஸ்ஸப்த ஸமித: க்ருதா: |
தேவா யத்யஜ்ஞம் தந்வாநா: | அபத்நந் புருஷம் பஶும் |
தம் யஜ்ஞம் பர்ஹிஷி ப்ரௌக்ஷந் | புருஷம் ஜாதமக்ரத: || 3

தேந தேவா அயஜந்த | ஸாத்யா ருஷயஶ்ச யே |
தஸ்மாத் யஜ்ஞாத் ஸர்வஹுத: | ஸம்ப்ருதம் ப்ருஷதாஜ்யம் |
பஶூகுஸ்தாகுஶ்சக்ரே வாயவ்யாந் |
ஆரண்யாந் க்ராம்யாஶ்ச யே |
தஸ்மாத் யஜ்ஞாத் ஸர்வஹுத: | ருசஸ் ஸாமாநி ஜஜ்ஞிரே |
சந்தாகும்ஸி ஜஜ்ஞிரே தஸ்மாத் | யஜுஸ் தஸ்மா தஜாயத || 4

தஸ்மா தஶ்வா அஜாயந்த | யே கேசோபயாதத: |
காவோஹ ஜஜ்ஞிரே தஸ்மாத் | தஸ்மாஜ் ஜாதா அஜாவய: |
யத்புருஷம் வ்யதது: | கதிதா வ்யகல்பயந் |
முகம் கிமஸ்ய கௌ பாஹூ | காவூரு பாதாவுச்யேதே |
ப்ராஹ்மணோஸ்ய முகமாஸீத் | பாஹூ ராஜந்ய: க்ருத: || 5

ஊரூ ததஸ்ய யத்வைஶ்ய: | பத்ப்யாகும் ஶூத்ரோ அஜாயத |
சந்த்ரமா மநஸோ ஜாத: | சக்ஷோஸ் ஸூர்யோ அஜாயத |
முகாதிந்த்ரஶ் சாக்நிஶ்ச | ப்ராணாத் வாயுரஜாயத |
நாப்யா ஆஸீ தந்தரிக்ஷம் |
பீர்ஷ்ணோ த்யௌஸ் ஸமவர்த்தத |
பத்ப்யாம் பூமிர் திஶஶ் ஶ்ரோத்ராத் |
ததா லோகாகும் அகல்பயந் || 6

CC-0.In Public Domain. Digitization by Muthulakshmi Research Academy,

வேதாஹமேதம் புருஷம் மஹாந்தம் |
ஆதித்யவர்ணம் தமஸஸ்து பாரே |
ஸர்வாணி ரூபாணி விசித்ய தீர: |
நாமாநி க்ருத்வா பிவதந் யதாஸ்தே |
தாதா புரஸ்தாத் யமுதாஜஹார |
ஶக்ர: ப்ரவித்வாந் ப்ரதிஶஶ் சதஸ்ர: |
தமேவம் வித்வா நம்ருத இஹ பவதி |
நாந்ய: பந்தா அயநாய வித்யதே |
யஜ்ஞேந யஜ்ஞ மயஜந்த தேவா: |
தாநி தர்மாணி ப்ரதமா ந்யாஸந் |
தேஹ நாகம் மஹிமாநஸ் ஸசந்தே |
யத்ர பூர்வே ஸாத்யாஸ் ஸந்தி தேவா: ||

அத்ப்யஸ் ஸம்பூத: ப்ருதிவ்யை ரஸாச்ச |
விஶ்வகர்மணஸ் ஸமவர்த்ததாதி |
தஸ்ய த்வஷ்டா விதததத் ரூபமேதி |
தத்புருஷஸ்ய விஸ்வ மாஜாந மக்ரே |
வேதாஹ மேதம் புருஷம் மஹாந்தம் |
ஆதித்யவர்ணம் தமஸ: பரஸ்தாத் |
தமேவம் வித்வா நம்ருத இஹ பவதி |
நாந்ய: பந்தா வித்யதேऽயநாய |
ப்ரஜாபதிஶ் சரதி கர்ப்பே அந்த: |
அஜாயமாநோ பஹுதா விஜாயதே || 1

தஸ்ய தீரா: பரிஜாநந்தி யோநிம் |
மரீசீநாம் பதமிச்சந்தி வேதஸ: |
யோ தேவேப்ய ஆதபதி |
யோ தேவாநாம் புரோஹித: |
பூர்வோ யோ தேவேப்யோ ஜாத: |
நமோ ருசாய ப்ராஹ்மயே |
ருசம் ப்ராஹ்மம் ஜநயந்த: |
தேவா அக்ரே ததப்ருவந் |
யஸ்த்வைவம் ப்ராஹ்மணோ வித்யாத் |
தஸ்ய தேவா அஸந் வஶே || 2

ஹ்ரீஶ்ச தே லக்ஷ்மீஶ்ச பத்ந்யௌ |
அஹோராத்ரே பார்ஶ்வே |
நக்ஷத்ராணி ரூபம் | அஶ்விநௌ வ்யாத்தம் |
இஷ்டம் மநிஷாண | அமும் மநிஷாண |
ஸர்வம் மநிஷாண || 3

CC-0.In Public Domain. Digitization by Muthulakshmi Research Academy,

Vaidika Pandit Sri V Hariharan Collection, Sholinganallur, Chennai

2. நாராயண ஸூக்தம்

|| ஓம் ||

ஸஹஸ்ரபீர்ஷம் தேவம், விஶ்வாக்ஷம் விஶ்வஶம்புவம் |
விஶ்வம் நாராயணம் தேவ மக்ஷரம் பரமம் ப்ரபும்* (பதம்) ||
விஶ்வத: பரமம் நித்யம்* (பரமாந்நித்யம்), விஶ்வம் நாரா
யணகும் ஹரிம் |
விஶ்வ மேவேதம் புருஷஸ், தத்விஶ்வ முபஜீவதி |
பதிம் விஶ்வஸ்யாத்மேஶ்வரகும், ஶாஶ்வதகும் ஶிவமச்யுதம் |
நாராயணம் மஹாஜ்ஞேயம், விஶ்வாத்மாநம் பராயணம் |
நாராயண பரம்ப்ரஹ்ம, தத்வம் நாராயண: பர: |
நாராயண பரோ ஜ்யோதி ராத்மா நாராயண: பர:
நாராயணபரோ த்யாதா, த்யாநம் நாராயண: பர: |
யச்ச கிஞ்சிஜ் ஜகத்ஸர்வம் (ஜகத்யஸ்மிந்), த்ருஶ்யதே ஶ்ரூய
தேபிவா |
அந்தர் பஹிஶ்ச தத்ஸர்வம், வ்யாப்ய நாராயண: ஸ்த்தித: || 1

அநந்தமவ்யயம் கவிகும், ஸமுத்ரேந்தம் விஶ்வஶம்புவம் |
பத்மகோஶ ப்ரதீகாஶகும், ஹ்ருதயஞ்சாப்யதோ முகம் |
அதோ நிஷ்ட்யா விதஸ்த்யாம் து(தே), நாப்யாமுபரிதிஷ்டதி |
ஹ்ருதயம் தத்விஜாநீயாத், விஶ்வஸ்யாயதநம் மஹத் |
ஸந்ததகும் ஸிராபிஸ் துலம்பத்யா கோஶஸந்நிபம் |
தஸ்யாந்தே ஸுஷிரகும் ஸூக்ஷ்மம் தஸ்மிந் ஸர்வம்
ப்ரதிஷ்டிதம் |
தஸ்ய மத்யே மஹாநக்நிர், விஶ்வார்சிர் விஶ்வதோ முக: |
ஸோக்ரபுக் விபஜந்திஷ்டந், நாஹார மஜர : கவி: |
திர்யகூர்த்வ மதஶ்ஶாயீ, ரஶ்மயஸ் தஸ்ய ஸந்ததா |
ஸந்தாபயதி ஸ்வம் தேஹ மாபாததல மஸ்தகம் |
தஸ்ய மத்யே வஹ்நிஶிகா, அணீயோர்த்வா வ்யவஸ்தித: | 2

நீலதோயத மத்யஸ்த்தா, வித்யுல்லேகேவ பாஸ்வரா |
நீவார ஶூகவத் தந்வீ, பீதா பாஸ்வ த்யணூபமா |
(பீதாபா ஸ்யாத் தநூபமா)
தஸ்யாஶ் ஶிகாயா மத்யே, பரமாத்மா வ்யவஸ்த்தித: |
ஸ ப்ரஹ்மா ஸ ஶிவஸ் ஸேந்த்ரஸ், ஸோக்ஷர : பரமஸ்
ஸ்வராட் || 3

ருதகும் ஸத்யம் பரம் ப்ரஹ்ம, புருஷம் க்ருஷ்ணபிங்களம் |
ஊர்த்வரேதம் விரூபாக்ஷம், விஶ்வரூபாய வை நம: |
ஓம் நாராயணாய வித்மஹே, வாஸுதேவாய தீமஹி |
தந்நோ விஷ்ணு: ப்ரசோதயாத் ||

---

* மந்த்ரங்களின் இடையே பிராக்கெட்டுக்களில் உள்ளது வேறு பாடம். அவரவர் ஸம்பிரதாயப்படியான பாடங்களைப் பெரியவர்களைக் கேட்டுத் தெரிந்துகொள்க.

CC-0.In Public Domain. Digitization by Muthulakshmi Research Academy,

Vaidika Pandit Sri V Hariharan Collection, Sholinganallur, Chennai

3. விஷ்ணு ஸூக்தம்

|| ஓம் ||
விஷ்ணோர்நுகம் வீர்யாணி ப்ரவோசம்
ய: பார்த்திவாநி விமமே ரஜாகும்ஸி
யோ அஸ்கபாயதுத்தரகும் ஸதஸ்த்தம் விசக்ரமாணஸ்
த்ரேதோருகாயோ விஷ்ணோ ரராடமஸி
விஷ்ணோ: ப்ருஷ்டமஸி விஷ்ணோஶ் ஶ்நப்த்ரேஸ்தோ
விஷ்ணோஸ் ஸ்யூரஸி விஷ்ணோர் த்ருவமஸி
வைஷ்ணவமஸி விஷ்ணவே த்வா ||
ததஸ்ய ப்ரிய மபிபாதோ அஶ்யாம் |
நரோ யத்ர தேவயவோ வதந்தி |
உருக்ரமஸ்ய ஸஹி பந்து ரித்தா |
விஷ்ணோ: பதே பரமே மத்வ உத்ஸ: |
ப்ரதத் விஷ்ணுஸ் தவ தே வீர்யாய |
ம்ருகோ ந பீம: குசரோ கிரிஷ்டா: |
யஸ்யோருஷு த்ரிஷு விக்ரமணேஷு |
அதிக்ஷியந்தி புவநாநி விஶ்வா |
பரோ மாத்ரயா தநுவா வ்ருதாந |
ந தே மஹித்வ மந்வஶ்நுவந்தி |
உபே தே வித்ம ரஜஸீ ப்ருதிவ்யா
விஷ்ணோ தேவ த்வம் பரமஸ்ய வித்ஸே ||
விசக்ரமே ப்ருதிவீ மேஷ ஏதாம் ||
க்ஷேத்ராய விஷ்ணுர் மநுஷே தஶஸ்யந் |
த்ருவாஸோ அஸ்ய கீரயோ ஜநாஸ: |
உருக்ஷிதிகும் ஸுஜநிமா சகார |
த்ரிர்தேவ: ப்ருதிவீ மேஷ ஏதாம்
விசக்ரமே ஶதர்ச்சஸம் மஹித்வா |
ப்ரவிஷ்ணு ரஸ்து தவஸஸ் தவீயாந் |
த்வேஷக்கு ஹ்யஸ்ய ஸ்த்தவிரஸ்ய நாம |
அதோ தேவா அவந்து நோ யதோ விஷ்ணுர் விசக்ரமே |
ப்ருதிவ்யாஸ் ஸப்ததாமபி: ||
இதம் விஷ்ணுர் விசக்ரமே த்ரேதா நிததே பதம் |
ஸமூடமஸ்ய பாகும் ஸுரே ||
த்ரீணி பதா விசக்ரமே விஷ்ணுர்கோபா அதாப்ய: |
ததோ தர்மாணி தாரயந் ||
விஷ்ணோ: கர்மாணி பஶ்யத யதோ வ்ரதாநி பஸ்பஶே |
இந்த்ரஸ்ய யுஜ்யஸ் ஸகா ||
தத்விஷ்ணோ: பரமம் பதகும் ஸதா பஶ்யந்தி ஸூரய: |
திவீவ சக்ஷுராததம் ||
தத்விப்ராஸோ விபந்யவோ ஜாக்ருவாகும்ஸஸ் ஸமிந்ததே
விஷ்ணோர் யத்பரமம் பதம் ||
பர்யாப்த்யா அநந்தராயாய ஸர்வஸ்தோமோதிராத்ர
உத்தம மஹர்பவதி ஸர்வஸ்யாப்த்யை
ஸர்வஸ்ய ஜித்யை ஸர்வமேவ தேநாப்நோதி ஸர்வம் ஜயதி ||

CC-0.In Public Domain. Digitization by Muthulakshmi Research Academy,

Vaidika Pandit Sri V Hariharan Collection, Sholinganallur, Chennai

லிப்கோவின்

ஸ்ரீஸஹஸ்ரநாம ஸ்தோத்ரங்கள் (மூலம் தமிழில்)

1	ஸ்ரீவிஷ்ணு	16.	ஸ்ரீ சிவன்
2	..லலிதா	17.	.. அந்நபூர்ணா
3	..துர்கா	18.	.. காயத்ரீ
4	..லக்ஷ்மீ	19.	....
5	..ஸரஸ்வதீ	20.	.. பவாநீ
6	..சாகம்பரீ	21.	.. தக்ஷிணாமூர்த்தி
7	..லக்ஷ்மீந்ருஸிம்ஹர்	22.	....
8.	..லக்ஷ்மீஹயக்ரீவர்	23.	.. ஸுப்ரமண்ய
9.	..ராமர்	24.	.. சாஸ்தா
10.	..ஹநுமார்	25.	....
11	..வெங்கடேசர்	26.	.. ராமாநுஜாசார்யர்
12	..ஸுதர்சநர்	27.	.. மத்வாசார்யர்
13.	..க்ருஷ்ணர்	28.	.. தேசிகன்
14.	..கணபதி	29.	.. வரவரமுநி
15.	..ஸுப்ரஹ்மண்யர்	30.	.. ராகவேந்திரர்

லிப்கோவின் மற்றும் சில பயனுள்ள வெளியீடுகள்

1.	விரத பூஜா விதாநம் (36 விரத பூஜைகள்)	ரூ. 12	00
2	இயற்கை தரும் இன்மருந்துகள்	... 14	00
3	ஸுந்தர காண்டம்—ஸம்ஸ்க்ருதத்தில் மூலம்	... 14	00
4.	ஸுந்தர காண்டம்—தமிழில் மூலம்	... 14	00
5.	ஸ்ரீ C. R. S. வால்மீகி ராமாயணம்—தமிழ் வசனம்—1800 பக்கங்கள் 2 பாகங்களில்	... 150	00
6	ஸ்ரீ C. R. S ஸுந்தர காண்டம் – தமிழ் வசனம்	... 27	00
7	ஸ்ரீ அபிராமி அந்தாதி—மூலமும் உரையும்	... 3	00
8	ஸ்ரீ ஸௌந்தர்யலஹரீ—மூலமும் உரையும்	... 4	00
9.	ஸ்ரீ விவாஹ மந்த்ரார்த்த போதினி	... 2	50
10.	ஸ்ரீமத் பகவத் கீதை—தமிழில் மூலமும் உரையும்	... 13	00
11.	குடும்ப ஜோதிடம்	... 12	00
12.	ஆங்கில ஆசிரியன்	... 22	00
13	இந்தி ஆசிரியன்	... 10	00
14.	சமைப்பது எப்படி ?	... 6	00
15.	குழந்தை வளர்ப்புக் கலை	... 5	00
16.	ரகுவம்ச மஹாகாவ்யம்	... 55	00
17.	குமாரஸம்பவம்	... 25	00
18.	மேக ஸந்தேசம்	... 20	00
19.	ருது ஸம்ஹாரம்	... 4	00
20.	ஸ்ரீ ராகவ யாதவீயம்	... 6	00

லிஃப்கோ மானுத வக்குட்பட்டவை

CC-0.In Public Domain. Digitization by Muthulakshmi Research Academy,

Vaidika Pandit Sri V Hariharan Collection, Sholinganallur, Chennai

CC-0.In Public Domain. Digitization by Muthulakshmi Research Academy,